



REPUBLIKA E SHQIPËRISË
BASHKIA HIMARË
DREJTORIA E ÇËSHTJEVE SOCIALE, E ARSIMIT DHE E RINISË

Nr. 2127 prot.

Himarë, më 19.03 2026

Lënda: Dërgohet për miratim projektvendimi “ Për financimin e restaurimit të banesave shumë të amortizuara për familjet në nevojë nga programi i Bashkisë Himarë për strehimin social për vitin 2026 sipas listës emërore ”.

KËSHILLIT BASHKIAK HIMARË ✓

Po ju dërgojmë për miratim projektvendimin “ Për financimin e restaurimit të banesave shumë të amortizuara për familjet në nevojë nga programi i Bashkisë Himarë për strehimin social për vitin 2026 sipas listës emërore ”.

Bashkëngjitur do të gjeni projektvendimin, relacionin sqarues dhe përshkrimin e projekt-propozimit.

Ju faleminderit për bashkëpunimin!

KRYETARI I BASHKISË

Vangjel Tavo





REPUBLIKA E SHQIPËRISË
BASHKIA HIMARË
DREJTORIA E ÇËSHTJEVE SOCIALE, E ARSIMIT DHE E RINISË

Nr. 2127/prot.

Himarë, më 19.03.2026

PROJEKTVENDIM

Nr. 18 datë, 19.03.2026

**PËR RESTAURIMIN E BANESAVE SHUMË TË AMORTIZUARA PËR FAMILJET
NË NEVOJË TË PROGRAMIT TË STREHIMIT SOCIAL PËR VITIN 2026.**

Në mbështetje të ligjit nr. 139/2015, datë 17.12.2015 “Për vetëqeverisjen vendore”, i ndryshuar, ligjit nr. 22/2018, “Për strehimin social”, vendimit nr. 64, datë 22.12.2025 “Për miratimin e buxhetit të Bashkisë Himarë për vitin 2026” të Këshillit Bashkiak Himarë,

VENDOSI:

1. Restaurimin e banesave shumë të amortizuara në zbatim të programit të strehimit social për vitin 2026 sipas vendimit nr. 454, datë 03.07.2019, “Për kriteret dhe procedurat e përfutimit e dhënies së granteve konkurruese për përmirësimin e kushteve të objekteve dhe banesave ekzistuese.”
2. Efektet financiare që rrjedhin nga zbatimi i këtij vendimi do të përballohen nga buxheti i Bashkisë Himarë për vitin 2026 .
3. Ngarkohet drejtoria e çështjeve sociale, arsimit dhe rinisë, drejtoria e financës, planifikimit të buxhetit dhe menaxhimit të aseteve dhe drejtoria e planifikimit dhe zhvillimit të territorit për zbatimin e këtij vendimi.

Ky vendim hyn në fuqi sipas ligjit nr. 139/2015, datë 17.12.2015 “Për vetëqeverisjen vendore”.

KRYETARI I BASHKISË

Vangjel Tavo

DREJTORI

Aida Halilaj

DREJTORIA JURIDIKE

Ardit Muhametaj

DREJTORIA E FINANCËS, PLANIFIKIMIT TË BUXHETIT DHE MENAXHIMIT TË

ASETEVE

Besa Xhaferi

DREJTORIA E PLANIFIKIMIT DHE ZHVILLIMIT TË TERRITORIT

Klodi Ajazaj





REPUBLIKA E SHQIPËRISË

BASHKIA HIMARË

DREJTORIA E ÇËSHTJEVE SOCIALE, E ARSIMIT DHE E RINISË

Nr. 2127/prot.

2

Himarë, më 19.03.2026

RELACION SQARUES

Lënda: Për financimin e restaurimit të banesave shumë të amortizuara për familjet në nevojë nga programi i Bashkisë Himarë për strehimin social për vitin 2026 sipas listës emërore.

KËSHILLIT BASHKIAK HIMARË

Nisur nga nevojat e evidentuara në territorin e Bashkisë Himarë tek njerëzit në nevojë për strehim social të cilët bëjnë pjesë në kategoritë e përcaktuara sipas shkronjës “b”, “c” dhe “ç” të pikës 45, të nenit 2 të ligjit nr. 22/2018, për kategoritë e familjeve apo individëve që përfitojnë nga programet e strehimit social, për t’u ardhur në ndihmë disa familjeve që jetojnë në kushte të vështira ekonomike, grupi i punës ka evidentuar banesat që kanë nevojë për ndërhyrje sipas dispozitave të ligjit nr. 22/2018, “Për strehimin social”.

Për sa më sipër numri i familjeve që kërkojnë restaurim të pjesshëm të banesave është 16 (gjashtëmbëdhjetë), konkretisht 8 (tetë) në njësinë administrative Horë-Vranisht, 3 (tre) në njësinë administrative Lukovë dhe 5 (katër) në njësinë administrative Himarë. Familjet janë si më poshtë:

- a. Robert Rrapaj-Fshati Tërbaç, njësia administrative Horë-Vranisht, 4 anëtar trajtohen me ndihmë ekonomike.
- b. Haire Tartaraj- Fshati Bolenë, njësia administrative Horë-Vranisht, 1 anëtar, pensioniste
- c. Çajup Xhaferaj-Fshati Kuç, njësia administrative Horë-Vranisht, 5 anëtar.
- d. Dritan Ferrunaj-Fshati Vranisht, njësia administrative Horë-Vranisht, 1 anëtar, trajtuar me ndihmë ekonomike.
- e. Lefter Lelaj-Fshati Kuç, njësia administrative Horë-Vranisht, 4 anëtar.
- f. Gastere Bardhi-Fshati Kuç, njësia administrative Horë-Vranisht, 1 anëtare, pensioniste.
- g. Robert Shirokaj-Fshati Tërbaç, njësia administrative Horë-Vranisht, 2 anëtar, kryefamiljari i verbër dhe bashkëshortja PAK.
- h. Felek Myrtaj- Fshati Bolenë, njësia administrative Horë-Vranisht, 2 anëtar, bashkëshortja PAK.

- i. Kosta Aleksu - Fshati Lukovë, njësi administrative Lukovë, 2 anëtar me aftësi të kufizuar dhe ndihmë ekonomike nga fondi 6%.
- j. Dashnor Zeneli - Fshati Piqeras, njësi administrative Lukovë, 2 anëtar, madhor të trajtuar me ndihmë ekonomike dhe fëmija me aftësi të kufizuar.
- k. Blerina Molla- Fshati Lukovë, njësi administrative Lukovë, 2 anëtar me aftësi të kufizuar.
- l. Minello Qesari- Fshati Kudhës, Njësi administrative Himarë, 3 anëtar , bashkëshortja me PAK.
- m. Laureta Qesari- Fshati Kudhës, Njësi administrative Himarë, 3 anëtar trajtuar me ndihmë ekonomike.
- n. Jorgo Memi- Fshati Kudhës, Njësi administrative Himarë, 2 anëtar, pensionist.
- o. Kristjan Konomi - Fshati Palasë, Njësi administrative Himarë, 1 anëtar trajtuar me ndihmë ekonomike.
- p. Piro Çakalli - Fshati Vuno, Njësi administrative Himarë, 1 anëtar invalid pune.

Për sa më sipër për secilën banesë do të gjeni procesverbalin e konstatimit të shoqëruara me foto ilustruese, një përshkrim për kushtet socio-ekonomike të familjeve të listuara si dhe vlerësimin për çdo ndërhyrje.

Bazuar në kërkesat e nenit 54 të ligjit nr. 139/2015, “Për vetqeverisjen vendore”, kërkojmë miratimin e këtij projektvendimi nga ana e Këshillit Bashkiak.

KRYETARI I BASHKISË

Vangjel Tavo

Grupi i punës

Drejtoria e çështjeve sociale, e arsimit dhe e rinisë

Aida Halilaj

Drejtoria juridike

Ardit Muhametaj

Drejtoria e financës, planifikimit të buxhetit dhe menaxhimit të aseteve

Besa Xhaferi

Drejtoria e planifikimit dhe zhvillimit të territorit

Klodi Ajazaj





REPUBLIKA E SHQIPËRISË
BASHKIA HIMARË
DREJTORIA E ÇËSHTJEVE SOCIALE, E ARSIMIT DHE E RINISË

PROCESVERBAL KONSTATIMI

Datë: 16 / 02 / 2026

Sot, më datë 16 / 02 / 2026, në territorin e Bashkisë Himarë, ne të nënshkruarit:

- Aida Halilaj - Drejtor drejtorie.
- Erind Habili - Përgjegjës sektori i ndihmës sociale dhe strehimit.
- Zamira Xhani – Punonjës i ndihmës ekonomike.

në cilësinë e përfaqësuesve të Bashkisë Himarë, bazuar në mbështetje të nenit 9, nenit 23 dhe nenit 24 të ligjit nr. 139/2015 “Për vetëqeverisjen vendore”, i ndryshuar, ligjit nr. 22/2018, “Për strehimin social”, si dhe në kuadër të programit të restaurimit të banesave për familjet në nevojë, kryem verifikimin në terren për familjet e listuara më poshtë.

Të dhëna për familjet e verifikuara

Nr.	Kryefamiljari	Nr. anëtarëve	Adresa	Statusi i banesës
1	Jorgo Memi	2 anëtarë	Kudhës	Pronar

Nga verifikimi i kryer në terren u konstatuan këto:

- Banesa paraqet amortizim të lartë dhe kushte të papërshtatshme jetese;
- Dëmtime strukturore, lagështirë, çati e amortizuar dhe elementë ndërtimorë të dëmtuar;
- Instalime elektrike dhe hidrosanitare jashtë standardeve minimale;
- Rrezik potencial për shëndetin dhe sigurinë e anëtarëve të familjes.

Foto ilustruese (bashkëlidhur)

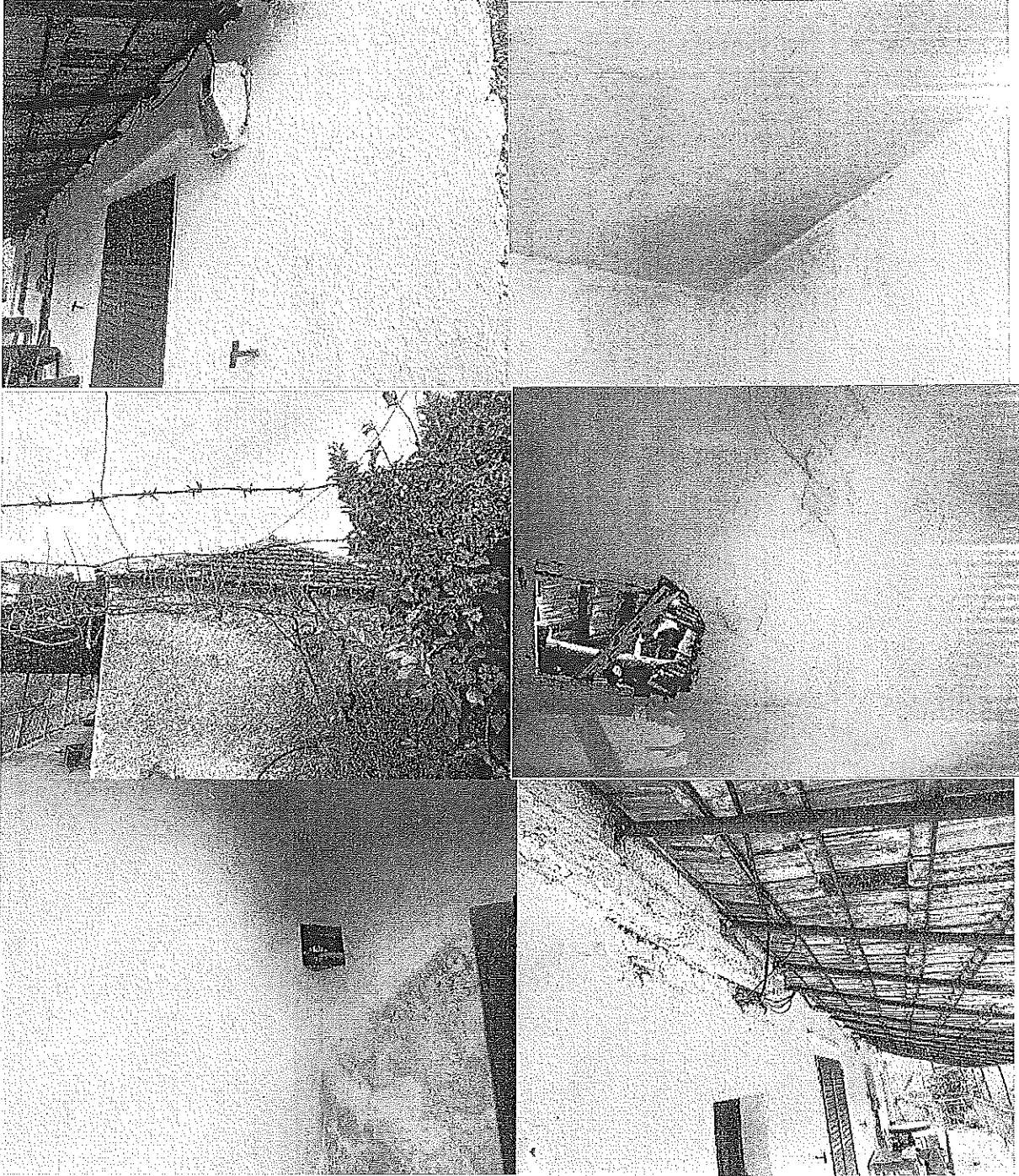



PËRSHKRIM I KUSHTEVE SOCIO-EKONOMIKE

- Kryefamiljari: Jorgo Memi
- Përbërja familjare: 2 anëtarë
- Prani e fëmijëve / të moshuarve / PAK: Pensionist

Gjendja ekonomike

Familja ka të ardhura të ulëta dhe burimi kryesor i të ardhurave është pensioni që merr. Të ardhurat mujore janë të pamjaftueshme për përmbushjen e nevojave bazë.

Punësimi

Kryefamiljari është i papunë.

Strehimi

Banesa është në pronësi ,përdorim faktik dhe ndodhet në gjendje të amortizuar, duke mos plotësuar standardet minimale të banimit.

Vështirësi sociale

Familja përballlet me vështirësi serioze në përballimin e shpenzimeve për ushqim, energji, shërbime shëndetësore dhe arsim.

Përfundime

Bazuar në konstatimet e kryera, banesa rezulton në kushte të papërshtatshme për jetesë dhe **plotëson kriteret për ndërhyrje restauruese** në kuadër të programit të restaurimit të banesave të Bashkisë Himarë.

Procesverbali u hartua në 2 (dy) kopje dhe u nënshkrua nga të pranishmit.

Aida Halilaj



Erind Habili



Zamira Xhani





REPUBLIKA E SHQIPËRISË
BASHKIA HIMARË
DREJTORIA E ÇËSHTJEVE SOCIALE, E ARSIMIT DHE E RINISË

PROCESVERBAL KONSTATIMI

Datë: 16 / 02 / 2026

Sot, më datë 16 / 02 / 2026, në territorin e Bashkisë Himarë, ne të nënshkruarit:

-Aida Halilaj - Drejtor drejtorie.

-Erind Habili - Përgjegjës sektori i ndihmës sociale dhe strehimit.

-Zamira Xhani –Punonjës i ndihmës ekonomike.

në cilësinë e përfaqësuesve të Bashkisë Himarë, bazuar në mbështetje të nenit 9, nenit 23 dhe nenit 24 të ligjit nr. 139/2015 “Për vetëqeverisjen vendore”, i ndryshuar, ligjit nr. 22/2018, “Për strehimin social”, si dhe në kuadër të programit të restaurimit të banesave për familjet në nevojë, kryem verifikimin në terren për familjet e listuara më poshtë.

Të dhëna për familjet e verifikuara

Nr.	Kryefamiljari	Nr. anëtarëve	Adresa	Statusi i banesës
1	Kristjan Konomi	1 anëtar	Palasë	Pronar

Nga verifikimi i kryer në terren u konstatuan këto:

- Banesa paraqet amortizim të lartë dhe kushte të papërshtatshme jetese;
- Dëmtime strukturore, lagështirë, dhe elementë ndërtimorë të dëmtuar;
- Instalime elektrike dhe hidrosanitare jashtë standardeve minimale;
- Rrezik potencial për shëndetin dhe sigurinë e anëtarëve të familjes.

Foto ilustruese (bashkëlidhur)

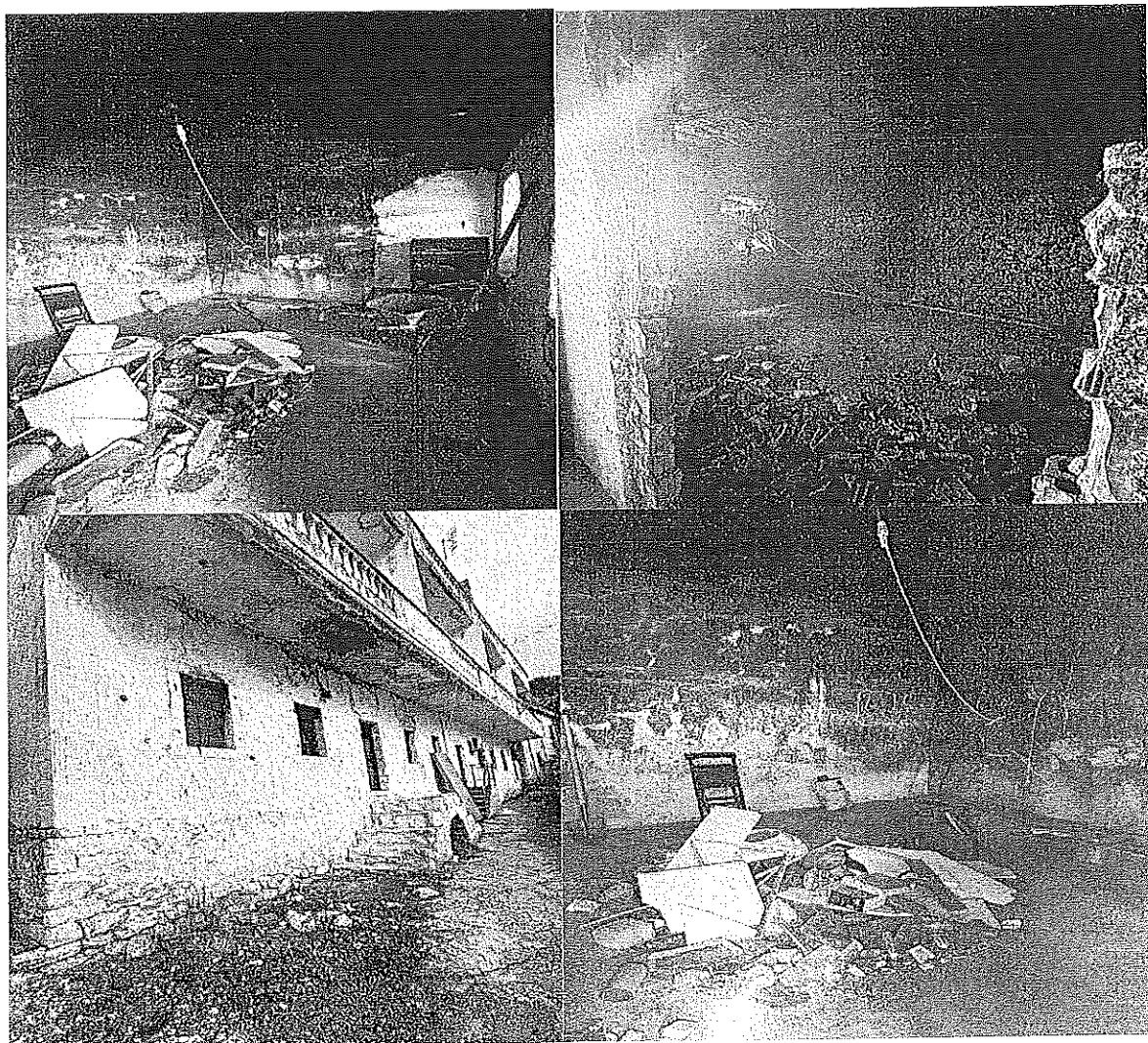

PËRSHKRIM I KUSHTEVE SOCIO-EKONOMIKE

- Kryefamiljari: Kristjan Konomi
- Përbërja familjare: 1 anëtar
- Prani e fëmijëve / të moshuarve / PAK: Nuk ka.

Gjendja ekonomike

Familja ka të ardhura të ulëta dhe burimi kryesor i të ardhurave është ndihma ekonomike. Të ardhurat mujore janë të pamjaftueshme për përmbushjen e nevojave bazë.

Punësimi

Kryefamiljari është i papunë.

Strehimi

Banesa është në pronësi/përdorim faktik dhe ndodhet në gjendje të amortizuar, duke mos përmbushur standardet minimale të banimit.

Shtetasi Kristjan jeton në kushte shumë të vështira ekonomike dhe sociale. Banesa është plotësisht e amortizuar, pa dyer dhe pa dritare, çka e bën të papërshtatshme për jetesë.

Babai i tij ka ndërruar jetë para disa vitesh.

Kristjani ka jetuar më parë në Shtëpinë e Fëmijës dhe, pas përmbushjes së moshës 18 vjeç, është rikthyer për të jetuar në banesën e babait, në fshatin Palasë.

Vështirësi sociale

Familja përballet me vështirësi serioze në përballimin e shpenzimeve për ushqim, energji, shërbime shëndetësore dhe arsim.

Përfundime

Bazuar në konstatimet e kryera, banesa rezulton në kushte të papërshtatshme për jetesë dhe **plotëson kriteret për ndërhyrje restauruese** në kuadër të programit të restaurimit të banesave të Bashkisë Himarë.

Procesverbali u hartua në 2 (dy) kopje dhe u nënshkrua nga të pranishmit.

Aida Halilaj



Erind Habili



Zamira Xhani





REPUBLIKA E SHQIPËRISË
BASHKIA HIMARË
DREJTORIA E ÇËSHTJEVE SOCIALE, E ARSIMIT DHE E RINISË

PROCESVERBAL KONSTATIMI

Datë: 16 / 10 / 2026

Sot, më datë 16 / 10 / 2026, në territorin e Bashkisë Himarë, ne të nënshkruarit:

-Aida Halilaj - Drejtor drejtorie.

-Erind Habili - Përgjegjës sektori i ndihmës sociale dhe strehimit.

-Zamira Xhani – Punonjës i ndihmës ekonomike.

në cilësinë e përfaqësuesve të Bashkisë Himarë, bazuar në mbështetje të nenit 9, nenit 23 dhe nenit 24 të ligjit nr. 139/2015 “Për vetëqeverisjen vendore”, i ndryshuar, ligjit nr. 22/2018, “Për strehimin social”, si dhe në kuadër të programit të restaurimit të banesave për familjet në nevojë, kryem verifikimin në terren për familjet e listuara më poshtë.

Të dhëna për familjet e verifikuara

Nr.	Kryefamiljari	Nr. anëtarëve	Adresa	Statusi i banesës
1	Laureta Qesari	3 anëtarë	Kudhës	Pronar

Nga verifikimi i kryer në terren u konstatuan këto:

- Banesa paraqet amortizim të lartë dhe kushte të papërshtatshme jetese;
- Dëmtime strukturore, lagështirë, çati e amortizuar dhe elementë ndërtimorë të dëmtuar;
- Instalime elektrike dhe hidrosanitare jashtë standardeve minimale;
- Rrezik potencial për shëndetin dhe sigurinë e anëtarëve të familjes.

ФОТО НАСУ ПЕСЕ (DASHKTRIMINI)

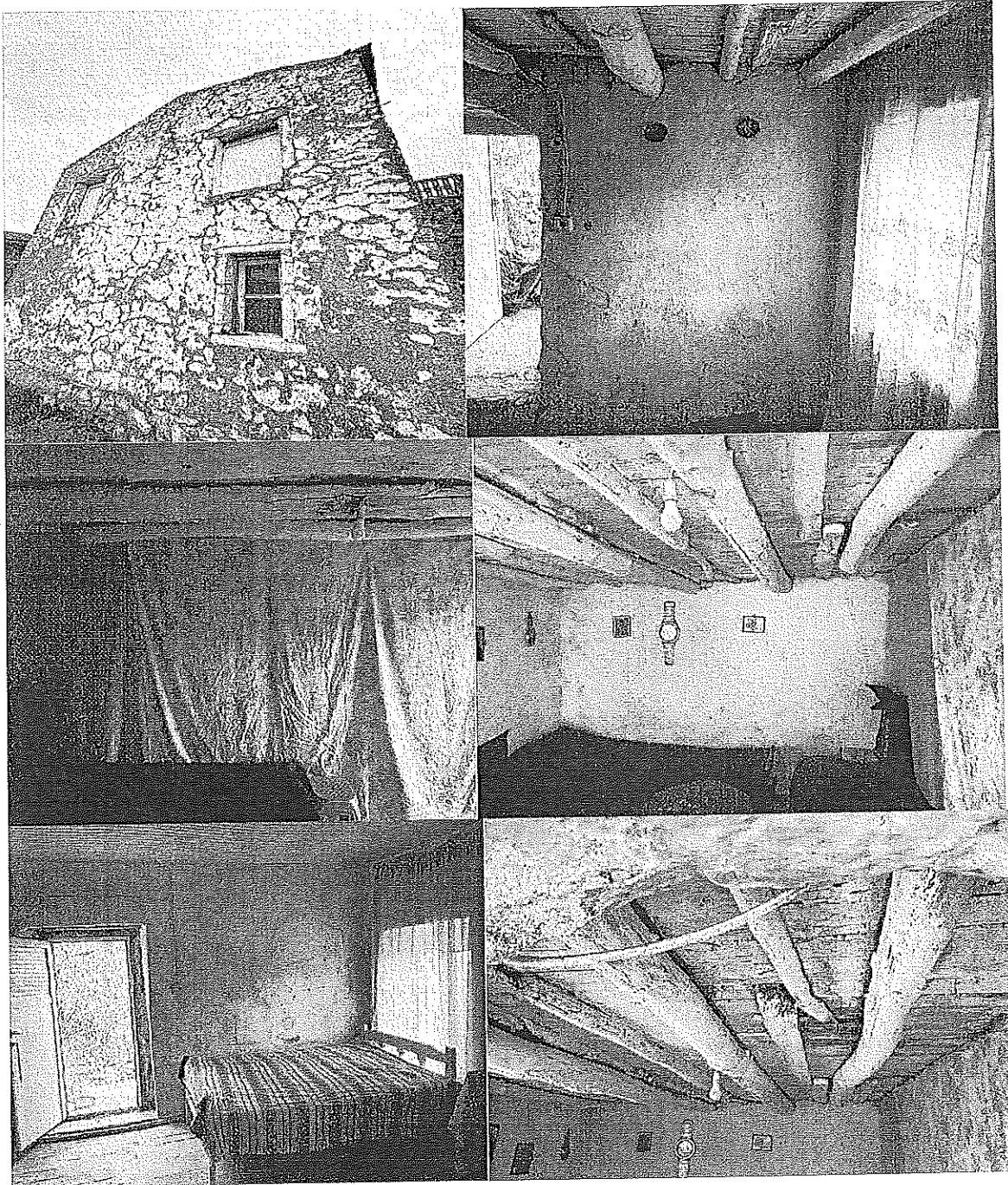

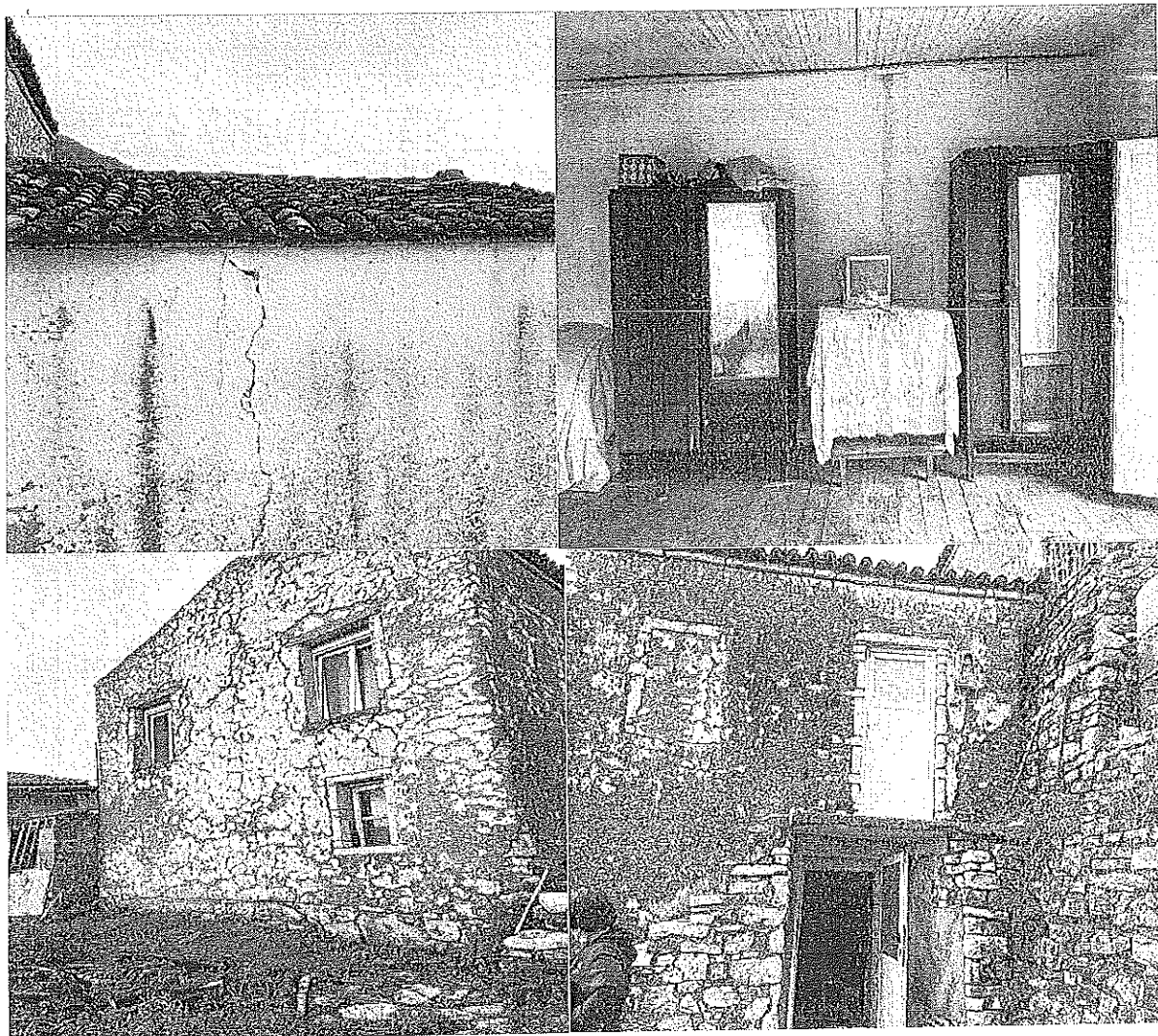

PËRSHKRIM I KUSHTEVE SOCIO-EKONOMIKE

- Kryefamiljari: Laureta Qesari
- Përbërja familjare: 3 anëtarë
- Prani e fëmijëve të moshuarve / PAK: Ska

Gjendja ekonomike

Familja ka të ardhura të ulëta dhe burimi kryesor i të ardhurave është ndihma ekonomike

Të ardhurat mujore janë të pamjaftueshme për përmbushjen e nevojave bazë.

Punësimi

Kryefamiljari është i papunë.

Shtesë

Banesa është në pronësi /përdorim faktik dhe ndodhet në gjendje të amortizuar, duke mos plotësuar standardet minimale të banimit.

Vështirësi sociale

Familja përballet me vështirësi serioze në përballimin e shpenzimeve për ushqim.

Përfundime

Bazuar në konstatimet e kryera, banesa rezulton në kushte të papërshtatshme për jetesë dhe **plotëson kriteret për ndërhyrje restauruese** në kuadër të programit të restaurimit të banesave të Bashkisë Himarë.

Procesverbali u hartua në 2 (dy) kopje dhe u nënshkrua nga të pranishmit.

Aida Halilaj



Erind Habili



Zamira Xhani





REPUBLIKA E SHQIPËRISË
BASHKIA HIMARË
DREJTORIA E ÇËSHTJEVE SOCIALE, E ARSIMIT DHE E RINISË

PROCESVERBAL KONSTATIMI

Datë: 16 / 10 / 2026

Sot, më datë 16 / 10 / 2026, në territorin e Bashkisë Himarë, ne të nënshkruarit:

-Aida Halilaj - Drejtor drejtorie.

Erind Habili - Përgjegjës sektori i ndihmës sociale dhe strehimit.

Zamira Xhani – Punonjës i ndihmës ekonomike.

në cilësinë e përfaqësuesve të Bashkisë Himarë, bazuar në mbështetje të nenit 9, nenit 23 dhe nenit 24 të ligjit nr. 139/2015 “Për vetëqeverisjen vendore”, i ndryshuar, ligjit nr. 22/2018, “Për strehimin social”, si dhe në kuadër të programit të restaurimit të banesave për familjet në nevojë, kryem verifikimin në terren për familjet e listuara më poshtë.

Të dhëna për familjet e verifikuara

Nr.	Kryefamiljari	Nr. anëtarëve	Adresa	Statusi i banesës
1	Piro Çakalli	1 anëtar	Vuno	Pronar

Nga verifikimi i kryer në terren u konstatuan këto:

- Banesa paraqet amortizim të lartë dhe kushte të papërshtatshme jetese;
- Dëmtime strukturore, lagështirë, dhe elementë ndërtimorë të dëmtuar;
- Instalime elektrike dhe hidrosanitare jashtë standardeve minimale;
- Rrezik potencial për shëndetin dhe sigurinë e anëtarëve të familjes.

Foto ilustruese (bashkëlidhur)

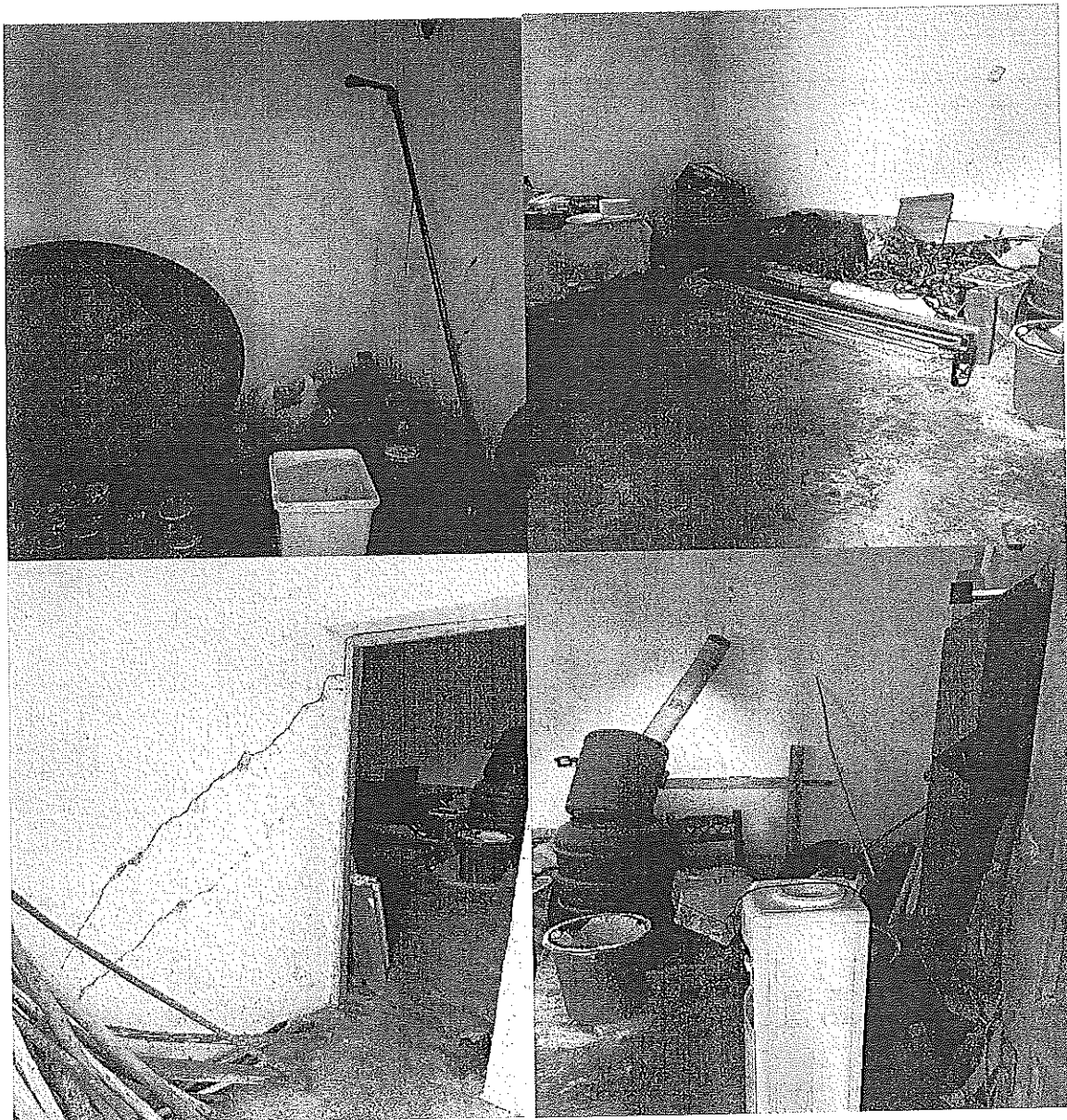

PËRSHKRIM I KUSHTEVE SOCIO-EKONOMIKE

- Kryefamiljari: Piro Çakalli
- Përbërja familjare: 1 anëtar
- Prani e fëmijëve / të moshuarve / PAK: Invalid pune.

Gjendja ekonomike

Familjkari ka të ardhura të ulëta dhe burimi kryesor i të ardhurave është pagesa e invalidit të punës. Të ardhurat mujore janë të pamjaftueshme për përmbushjen e nevojave bazë.

Punësimi

Kryefamiljari është i papunë .

Strehimi

Banesa është në pronësi / përdorim faktik dhe ndodhet në gjendje të amortizuar, duke mos plotësuar standardet minimale të banimit.

Vështirësi sociale

Familjari përballlet me vështirësi serioze në përballimin e shpenzimeve për ushqim.

Përfundime

Bazuar në konstatimet e kryera, banesa rezulton në kushte të papërshtatshme për jetesë dhe **plotëson kriteret për ndërhyrje restauruese** në kuadër të programit të restaurimit të banesave të Bashkisë Himarë.

Procesverbali u hartua në 2 (dy) kopje dhe u nënshkrua nga të pranishmit.

Aida Halilaj



Erind Habili



Zamira Xhani





REPUBLIKA E SHQIPËRISË
BASHKIA HIMARË
DREJTORIA E ÇËSHTJEVE SOCIALE, E ARSIMIT DHE E RINISË

PROCESVERBAL KONSTATIMI

Datë: 16 / 02 / 2026

Sot, më datë 16 / 02 / 2026, në territorin e Bashkisë Himarë, ne të nënshkruarit:

- Aida Halilaj - Drejtor drejtorie.
- Erind Habili - Përgjegjës sektori i ndihmës sociale dhe strehimit.
- Zamira Xhani – Punonjës i ndihmës ekonomike.

në cilësinë e përfaqësuesve të Bashkisë Himarë, bazuar në mbështetje të nenit 9, nenit 23 dhe nenit 24 të ligjit nr. 139/2015 “Për vetëqeverisjen vendore”, i ndryshuar, ligjit nr. 22/2018, “Për strehimin social”, si dhe në kuadër të programit të restaurimit të banesave për familjet në nevojë, kryem verifikimin në terren për familjet e listuara më poshtë.

Të dhëna për familjet e verifikuara

Nr.	Kryefamiljari	Nr. anëtarëve	Adresa	Statusi i banesës
1	Minella Qesari	3 anëtarë	Kudhës	Pronar

Statusi i banesës

Nga verifikimi i kryer në terren u konstatuan këto:

- Banesa paraqet amortizim të lartë dhe kushte të papërshtatshme jetese;
- Dëmtime strukturore, lagështirë, çati e amortizuar dhe elementë ndërtimorë të dëmtuar;
- Instalime elektrike dhe hidrosanitare jashtë standardeve minimale;
- Rrezik potencial për shëndetin dhe sigurinë e anëtarëve të familjes.

Foto ilustruese (bashkëlidhur)

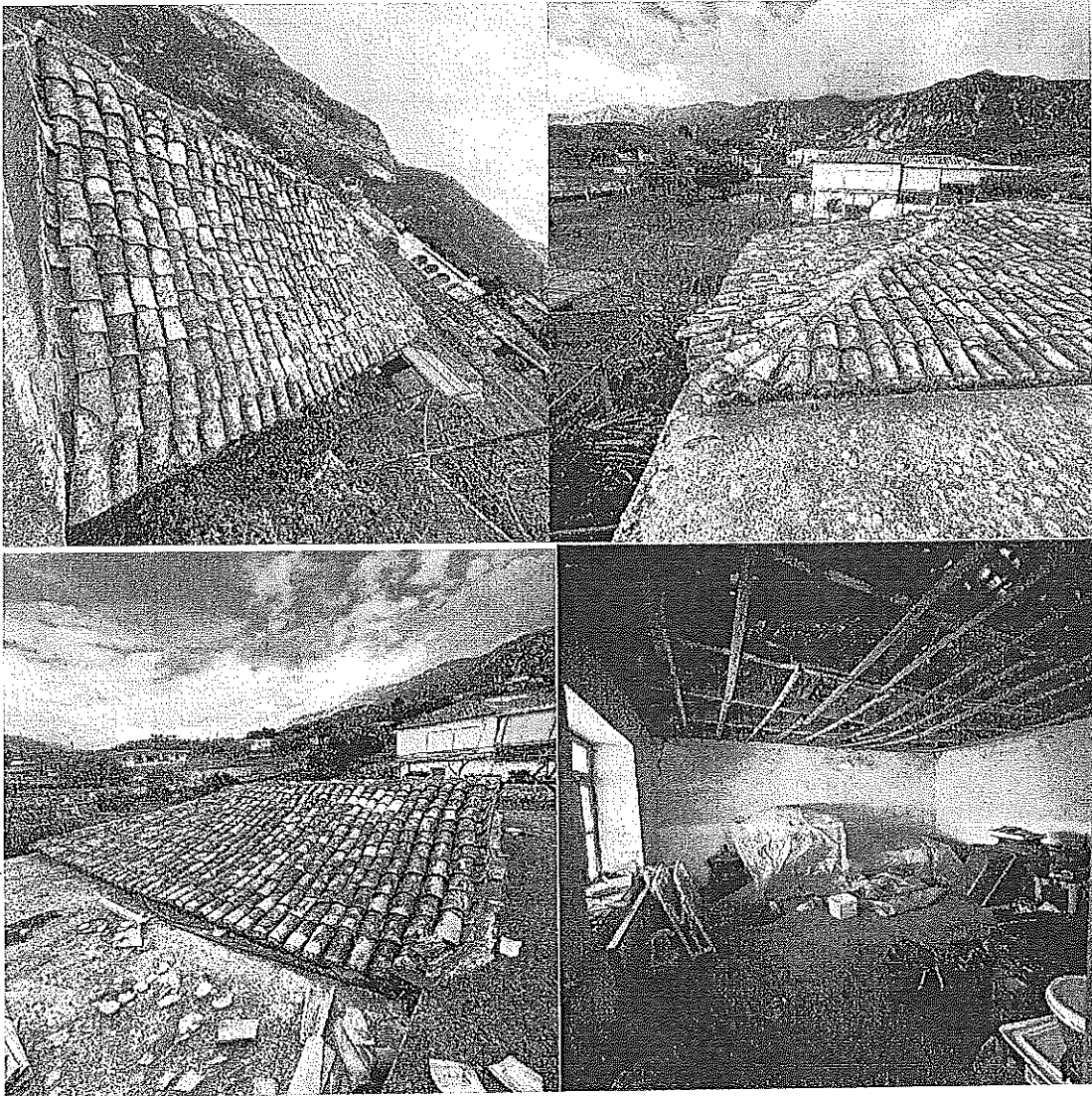



PËRSHKRIM I KUSHTEVE SOCIO-EKONOMIKE

- Kryefamiljari: Minella Qesari
- Përbërja familjare: 3 persona
- Prani e fëmijëve ,të moshuarve / PAK: Bashkëshortja është PAK

Gjendja ekonomike

Familja ka të ardhura të ulëta dhe burimi kryesor i të ardhurave është e PAK.
Të ardhurat mujore janë të pamjaftueshme për përmbushjen e nevojave bazë.

Punësimi

Kryefamiljari është i papunë.

Strehimi

Banesa është në pronësi , përdorim faktik dhe ndodhet në gjendje të amortizuar, duke mos plotësuar standardet minimale të banimit.

Vështirësi sociale

Familja përballet me vështirësi serioze në përballimin e shpenzimeve për ushqim, energji, shërbime shëndetësore dhe arsim.

Përfundime

Bazuar në konstatimet e kryera, banesa rezulton në kushte të papërshtatshme për jetesë dhe **plotëson kriteret për ndërhyrje restauruese** në kuadër të programit të restaurimit të banesave të Bashkisë Himarë.

Procesverbali u hartua në 2 (dy) kopje dhe u nënshkrua nga të pranishmit.

Aida Halilaj



Erind Habili



Zamira Xhani





REPUBLIKA E SHQIPËRISË
BASHKIA HIMARË
DREJTORIA E ÇËSHTJEVE SOCIALE, E ARSIMIT DHE E RINISË

PROCESVERBAL KONSTATIMI

Datë: 17 / 02 / 2026

Sot, më datë 17 / 02 / 2026, në territorin e Bashkisë Himarë, ne të nënshkruarit:

Aida Halilaj - Drejtor drejtorie.

Erind Habili - Përgjegjës sektori i ndihmës sociale dhe strehimit.

Valbona Beqiraj - Specialist i shërbimit social.

në cilësinë e përfaqësuesve të Bashkisë Himarë, bazuar në mbështetje të nenit 9, nenit 23 dhe nenit 24 të ligjit nr. 139/2015 “Për vetëqeverisjen vendore”, i ndryshuar, ligjit nr. 22/2018, “Për strehimin social”, si dhe në kuadër të programit të restaurimit të banesave për familjet në nevojë, kryem verifikimin në terren për familjet e listuara më poshtë.

Të dhëna për familjet e verifikuara

Nr.	Kryefamiljari	Nr. anëtarëve	Adresa	Statusi i banesës
1	Kosta Aleks	2 anëtar	Lukovë	Pronar

Nga verifikimi i kryer në terren u konstatuan këto:

- Banesa paraqet amortizim të lartë dhe kushte të papërshtatshme jetese;
- Dëmtime strukturore, lagështirë, çati e amortizuar dhe elementë ndërtimorë të dëmtuar;
- Instalime elektrike dhe hidrosanitare jashtë standardeve minimale;
- Rrezik potencial për shëndetin dhe sigurinë e anëtarëve të familjes.

Foto ilustruese (bashkëlidhur)

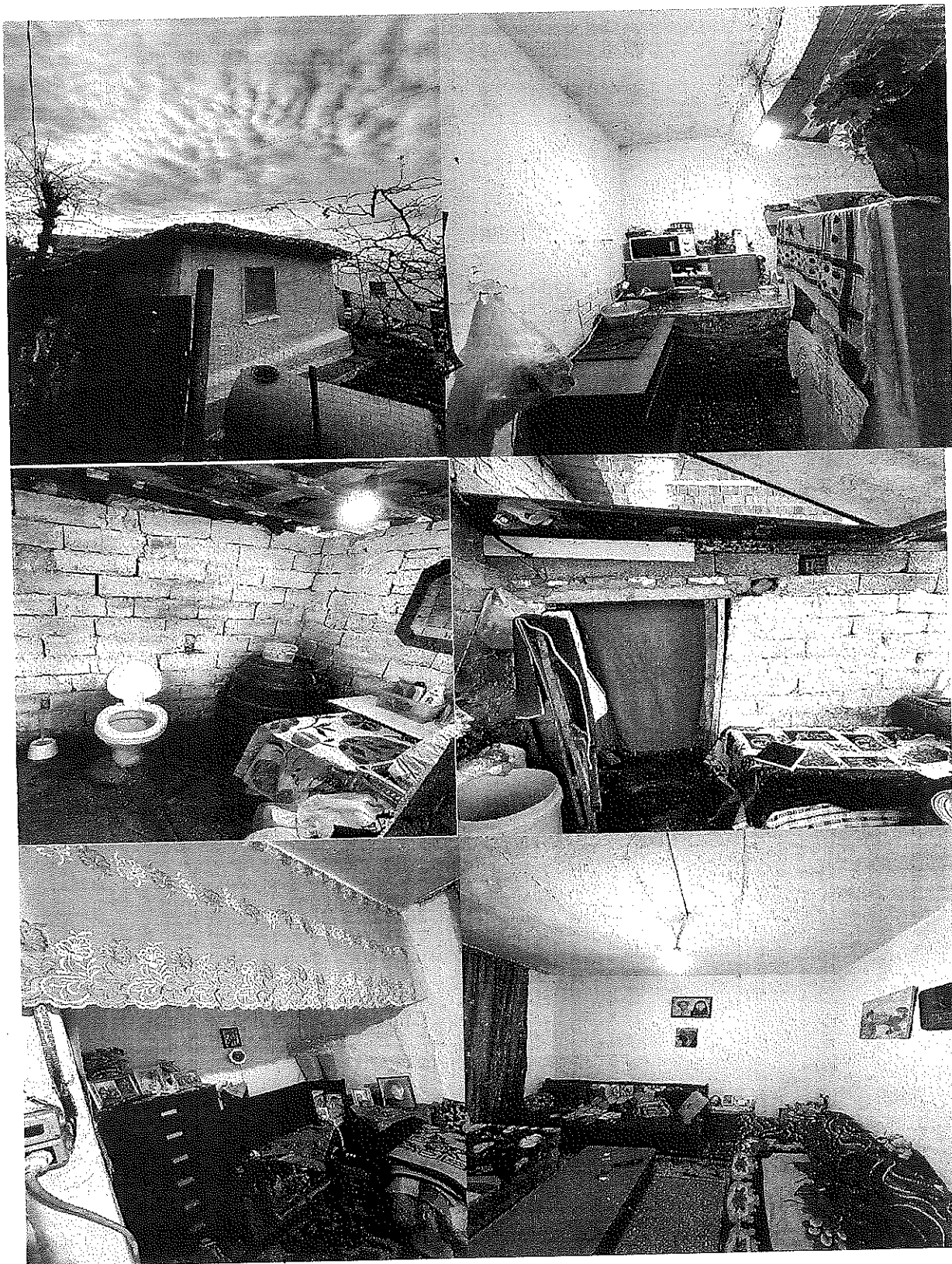

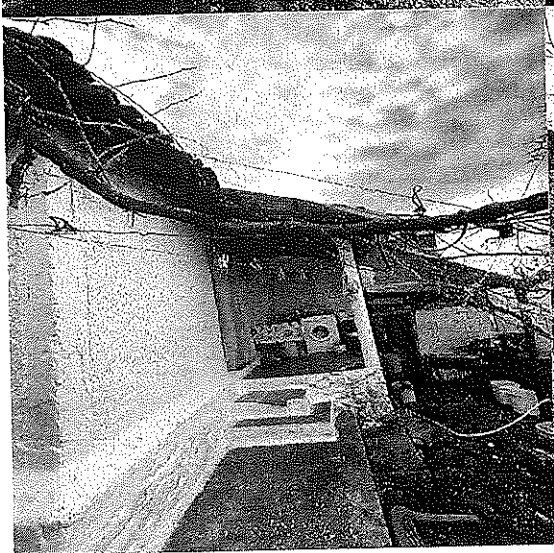
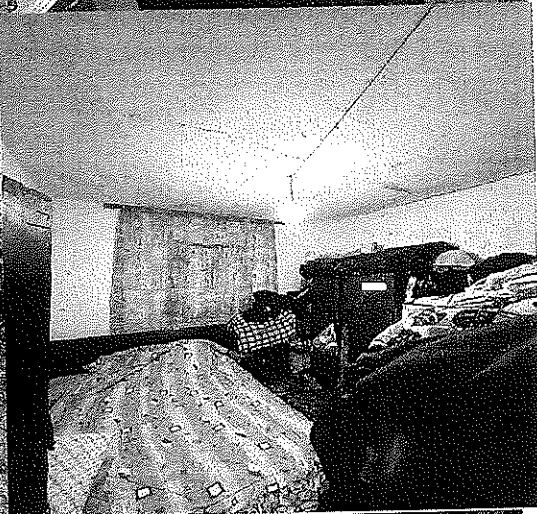
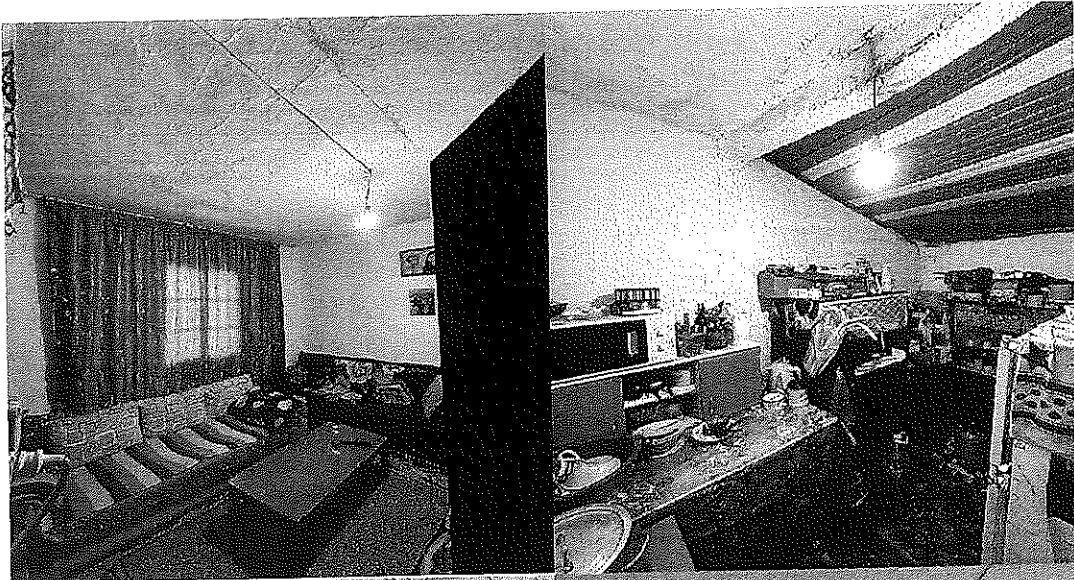

PËRSHKRIM I KUSHTEVE SOCIO-EKONOMIKE

- Kryefamiljari: Kosta Aleksi
- Përbërja familjare: 2 anëtar
- Prani e fëmijëve / të moshuarve / PAK: Kryefamiljari PAK

Gjendja ekonomike

Familja ka të ardhura të ulëta dhe burimi kryesor i të ardhurave është pagesa si PAK dhe pagesa nga ndihma ekonomike nga fondi 6%. Të ardhurat mujore janë të pamjaftueshme për përmbushjen e nevojave bazë.

Punësimi

Kryefamiljari është PAK dhe në ndihme ekonomike. Bashkëshortja është e papunë.

Strehimi

Banesa është në pronësi / përdorim faktik dhe ndodhet në gjendje të amortizuar, duke mos plotësuar standardet minimale të banimit.

Vështirësi sociale

Familja përballlet me vështirësi serioze në përballimin e shpenzimeve për ushqim, energji, shërbime shëndetësore dhe arsim pasi familja kujdeset dhe për fëmijët e vajzës së tyre e cila ka pasur probleme të shumta social-ekonomike.

Përfundime

Bazuar në konstatimet e kryera, banesa rezulton në kushte të papërshtatshme për jetesë dhe **plotëson kriteret për ndërhyrje restauruese** në kuadër të programit të restaurimit të banesave të Bashkisë Himarë.

Procesverbali u hartua në 2 (dy) kopje dhe u nënshkrua nga të pranishmit.

Aida Halilaj



Erind Habili



Valbona Beqiraj





REPUBLIKA E SHQIPËRISË
BASHKIA HIMARË
DREJTORIA E ÇËSHTJEVE SOCIALE, E ARSIMIT DHE E RINISË

PROCESVERBAL KONSTATIMI

Datë: 17 / 02 / 2026

Sot, më datë 17 / 02 / 2026, në territorin e Bashkisë Himarë, ne të nënshkruarit:

Aida Halilaj - Drejtor drejtorie.

Erind Habili - Përgjegjës sektori i ndihmës sociale dhe strehimit.

Valbona Beqiraj -Specialist i shërbimit social.

në cilësinë e përfaqësuesve të Bashkisë Himarë, bazuar në mbështetje të nenit 9, nenit 23 dhe nenit 24 të ligjit nr. 139/2015 “Për vetëqeverisjen vendore”, i ndryshuar, ligjit nr. 22/2018, “Për strehimin social”, si dhe në kuadër të programit të restaurimit të banesave për familjet në nevojë, kryem verifikimin në terren për familjet e listuara më poshtë.

Të dhëna për familjet e verifikuara

Nr.	Kryefamiljari	Nr. anëtarëve	Adresa	Statusi i banesës
1	Blerina Molla	2 anëtarë	Lukovë	Pronë e shtetit, ish kopësht

Nga verifikimi i kryer në terren u konstatuan këto:

- Banesa paraqet amortizim të lartë dhe kushte të papërshtatshme jetese;
- Dëmtime strukturore, lagështirë, dhe elementë ndërtimorë të dëmtuar;
- Instalime elektrike dhe hidrosanitare jashtë standardeve minimale;
- Rrezik potencial për shëndetin dhe sigurinë e anëtarëve të familjes.

Foto ilustruese (bashkëlidhur)

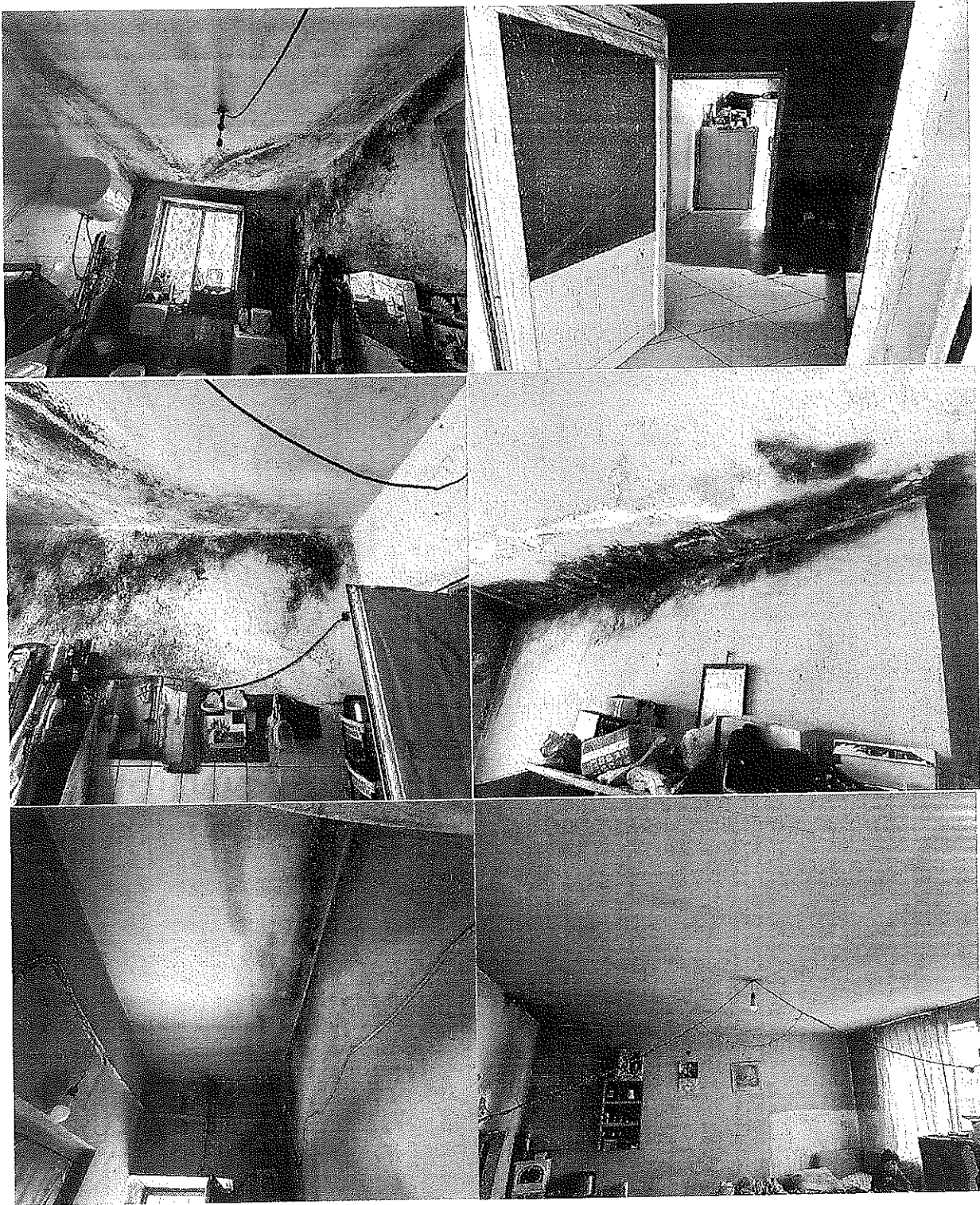

PËRSHKRIM I KUSHTEVE SOCIO-EKONOMIKE

- Kryefamiljari: Blerina Molla
- Përbërja familjare: 2 anëtarë
- Prani e fëmijëve / të moshuarve / PAK: Të dy anëtarët janë PAK.

Gjendja ekonomike

Familja ka të ardhura të ulëta dhe burimi kryesor i të ardhurave janë pagesat si PAK. Të ardhurat mujore janë të pamjaftueshme për përmbushjen e nevojave bazë.

Punësimi

Janë PAK.

Strehimi

Banesa nuk është në pronësi të qytetarit, është pronë shtetërore, ish kopësht. Është në përdorim faktik nga Blerina Molla dhe nëna e saj Natasha Molla e cila gjithashtu është PAK. Banesa ndodhet në gjendje të amortizuar, duke mos plotësuar standardet minimale të banimit.

Vështirësi sociale

Familja përballlet me vështirësi serioze në përballimin e shpenzimeve për ushqim, energji dhe shërbime shëndetësore.

Përfundime

Bazuar në konstatimet e kryera, banesa rezulton në kushte të papërshtatshme për jetesë dhe **plotëson kriteret për ndërhyrje restauruese** në kuadër të programit të restaurimit të banesave të Bashkisë Himarë.

Procesverbali u hartua në 2 (dy) kopje dhe u nënshkrua nga të pranishmit.

Aida Halilaj



Erind Habili



Valbona Beqiraj





REPUBLIKA E SHQIPËRISË
BASHKIA HIMARË
DREJTORIA E ÇËSHTJEVE SOCIALE, E ARSIMIT DHE E RINISË

PROCESVERBAL KONSTATIMI

Datë: 17 / 02 / 2026

Sot, më datë 17 / 02 / 2026, në territorin e Bashkisë Himarë, ne të nënshkruarit:

Aida Halilaj - Drejtor drejtorie.

Erind Habili - Përgjegjës sektori i ndihmës sociale dhe strehimit.

Valbona Beqiraj - Specialist i shërbimit social.

në cilësinë e përfaqësuesve të Bashkisë Himarë, bazuar në mbështetje të nenit 9, nenit 23 dhe nenit 24 të ligjit nr. 139/2015 "Për vetëqeverisjen vendore", i ndryshuar, ligjit nr. 22/2018, "Për strehimin social", si dhe në kuadër të programit të restaurimit të banesave për familjet në nevojë, kryem verifikimin në terren për familjet e listuara më poshtë.

Të dhëna për familjet e verifikuara

Nr.	Kryefamiljari	Nr. anëtarëve	Adresa	Statusi i banesës
1	Dashnor Zeneli	3 anëtarë	Piçeras	Pronar

Nga verifikimi i kryer në terren u konstatuan këto:

- Banesa paraqet amortizim të lartë dhe kushte të papërshtatshme jetese;
- Dëmtime strukturore, lagështirë, dhe elementë ndërtimorë të dëmtuar;
- Instalime elektrike dhe hidrosanitare jashtë standardeve minimale;
- Rrezik potencial për shëndetin dhe sigurinë e anëtarëve të familjes.

Foto ilustruese (bashkëlidhur)

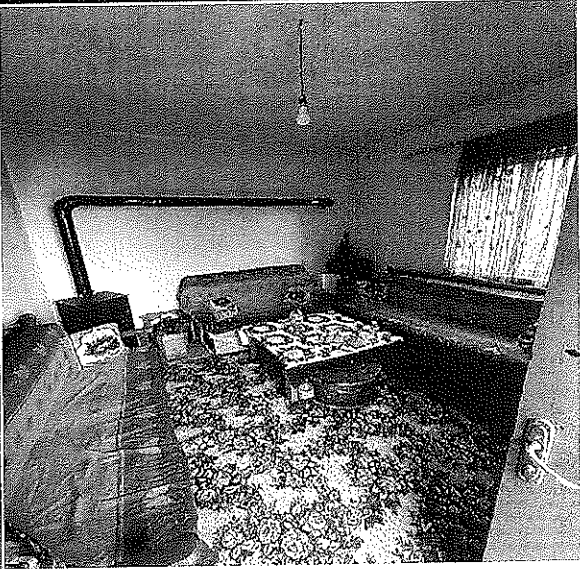
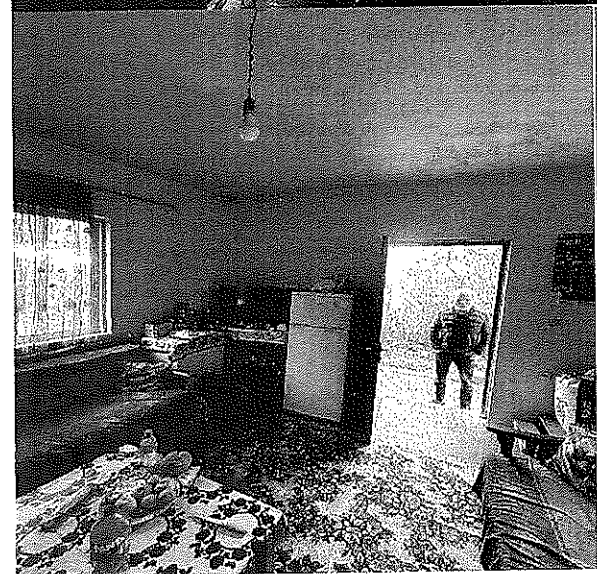
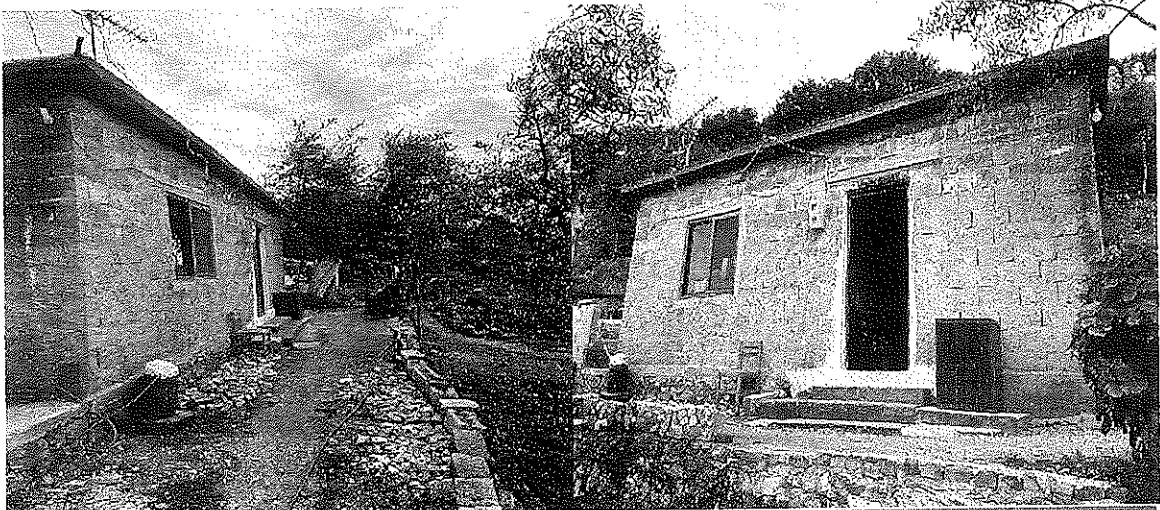

Punësimi

Kryefamiljari si dhe bashkëshortja janë të papunë, trajtohen me ndihmë ekonomike.

Strehimi

Banesa është në pronësi / përdorim faktik dhe ndodhet në gjendje të amortizuar, duke mos plotësuar standardet minimale të banimit.

Vështirësi sociale

Familja përballet me vështirësi serioze në përballimin e shpenzimeve për ushqim, energji dhe shërbime shëndetësore.

Përfundime

Bazuar në konstatimet e kryera, banesa rezulton në kushte të papërshtatshme për jetesë dhe **plotëson kriteret për ndërhyrje restauruese** në kuadër të programit të restaurimit të banesave të Bashkisë Himarë.

Procesverbali u hartua në 2 (dy) kopje dhe u nënshkrua nga të pranishmit.

Aida Halilaj



Erind Habili



Valbona Beqiraj





REPUBLIKA E SHQIPËRISË
BASHKIA HIMARË
DREJTORIA E ÇËSHTJEVE SOCIALE, E ARSIMIT DHE E RINISË

PROCESVERBAL KONSTATIMI

Datë: 18 / 10 / 2026

Sot, më datë 18 / 10 / 2026, në territorin e Bashkisë Himarë, ne të nënshkruarit:

- Aida Halilaj - Drejtor drejtorie.
- Erind Habili - Përgjegjës sektori i ndihmës sociale dhe strehimit.
- Enerjeta Malaj-Specialist i shërbimit social.

në cilësinë e përfaqësuesve të Bashkisë Himarë, bazuar në mbështetje të nenit 9, nenit 23 dhe nenit 24 të ligjit nr. 139/2015 "Për vetëqeverisjen vendore", i ndryshuar, ligjit nr. 22/2018, "Për strehimin social", si dhe në kuadër të programit të restaurimit të banesave për familjet në nevojë, kryem verifikimin në terren për familjet e listuara më poshtë.

Të dhëna për familjet e verifikuara

Nr.	Kryefamiljari	Nr. anëtarëve	Adresa	Statusi i banesës
1	Robert Shirokaj	2 anëtarë	Tërbaç	Pronar

Nga verifikimi i kryer në terren u konstatuan këto:

- Banesa paraqet amortizim të lartë dhe kushte të papërshtatshme jetese;
- Dëmtime strukturore, suva.
- Instalime elektrike jashtë standarteve minimale
- Rrezik potencial për shëndetin dhe sigurinë e anëtarëve të familjes

Foto ilustruese (bashkëlidhur)

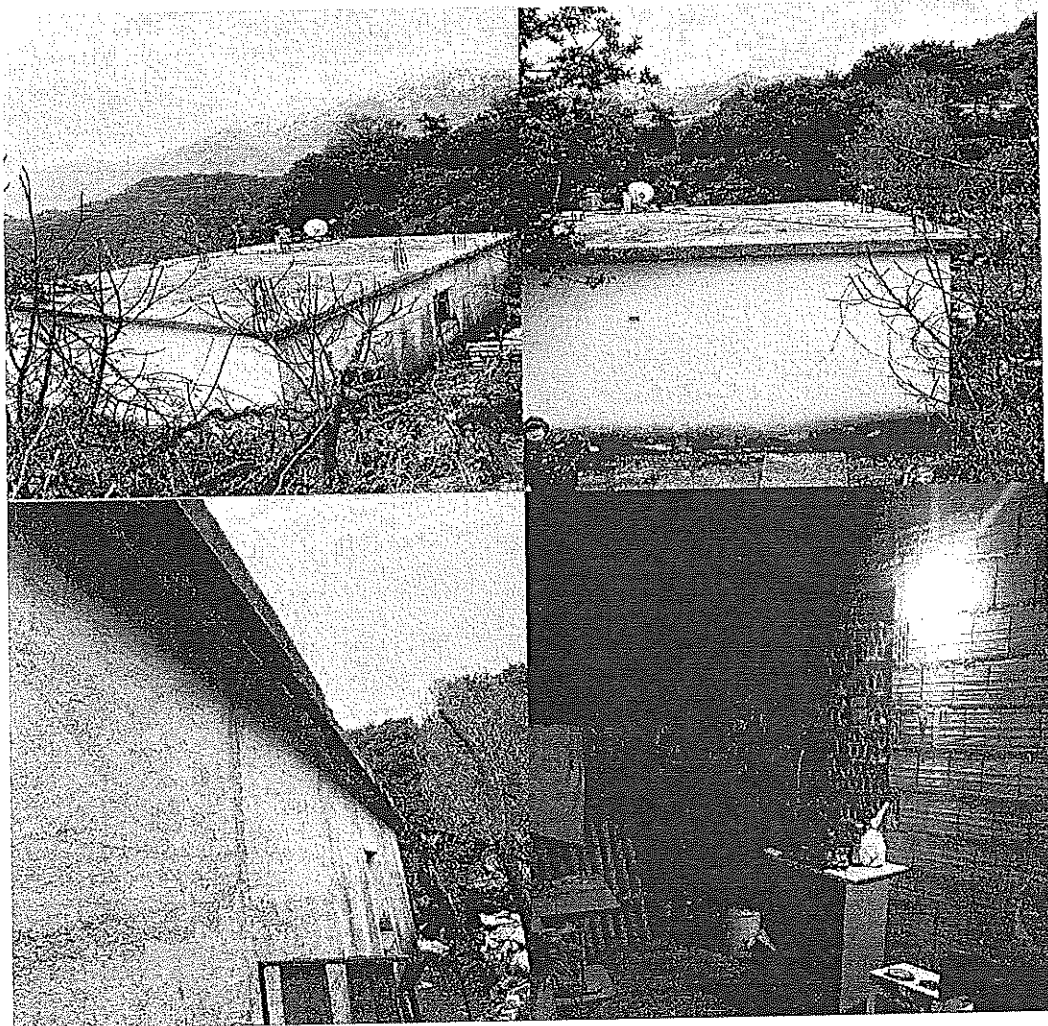

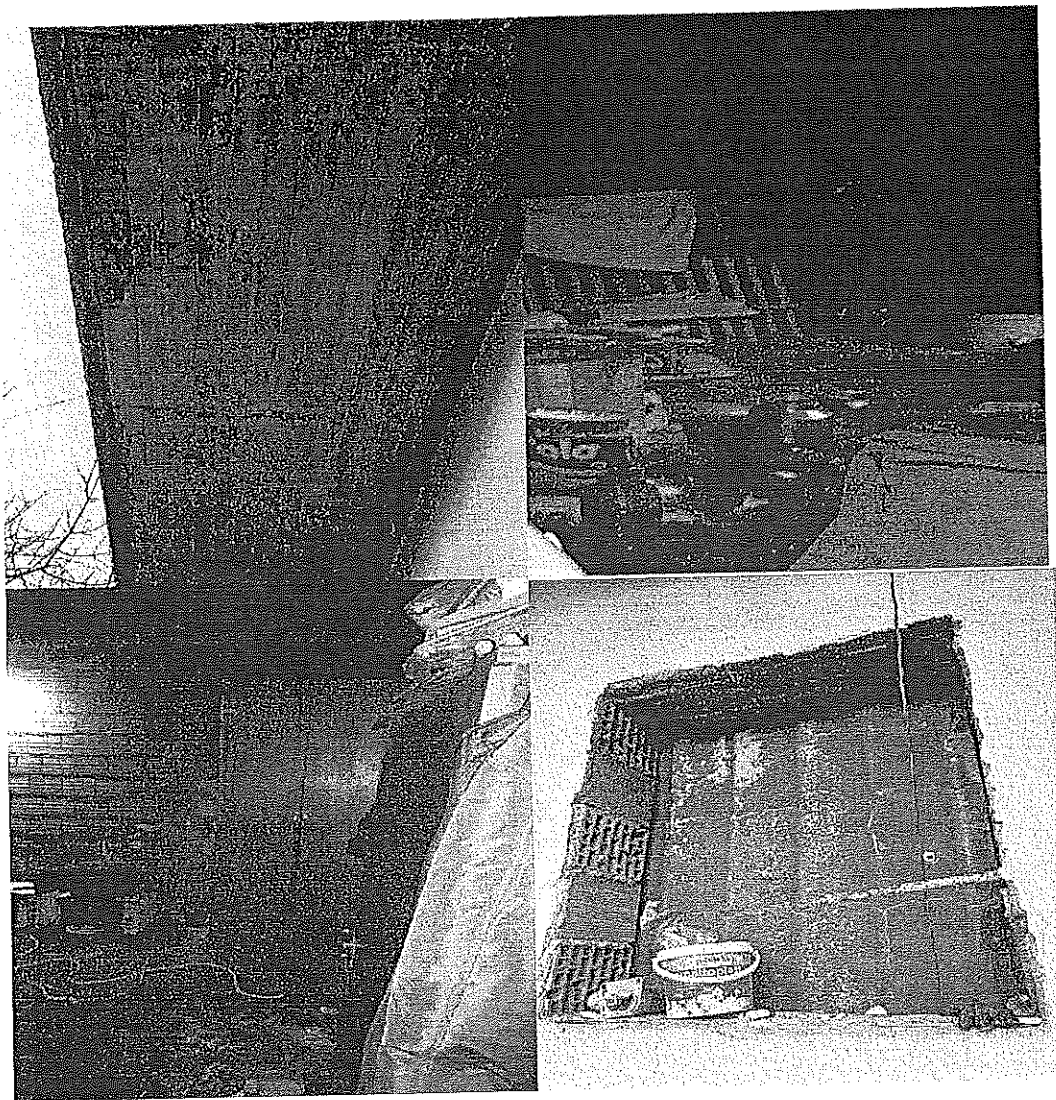

PËRSHKRIM I KUSHTEVE SOCIO-EKONOMIKE

- Kryefamiljari: Robert Shirokaj
- Përbërja familjare: 2 anëtarë ____
- Prani e fëmijëve / të moshuarve / PAK: kryefamiljari (i verbër) bashkeshortja(PAK)

Gjendja ekonomike

Familja ka të ardhura të ulëta dhe burimi kryesor i të ardhurave është pagesa e verbërisë dhe e PAK . Të ardhurat mujore janë të pamjaftueshme për përmbushjen e nevojave bazë.

Punësimi

Kryefamiljari është i papunë.

Strehimi

Banesa është në pronësi ,dhe është e papërshtateshme për jetesë.

Vështirësi sociale

Familja nuk ka te ardhura të mbuloj shpenzimet pasi të 2 anëtarët e kësaj familje trajtohen me PAK.

Përfundime

Bazuar në konstatimet e kryera, banesa rezulton në kushte të papërshtatshme për jetesë dhe **plotëson kriteret për ndërhyrje restauruese** në kuadër të programit të restaurimit të banesave të Bashkisë Himarë.

Procesverbali u hartua në 2 (dy) kopje dhe u nënshkrua nga të pranishmit.

Aida Halilaj

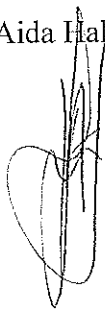

Erind Habili



Enerjeta Malaj

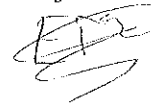



REPUBLIKA E SHQIPËRISË
BASHKIA HIMARË
DREJTORIA E ÇËSHTJEVE SOCIALE, E ARSIMIT DHE RINISË

PROCESVERBAL KONSTATIMI

Datë: 18 / 02 / 2026

Sot, më datë 18 / 02 / 2026, në territorin e Bashkisë Himarë, ne të nënshkruarit:

- Aida Halilaj - Drejtor drejtorie.
- Erind Habili - Përgjegjës sektori i ndihmës sociale dhe strehimit.
- Enerjeta Malaj-Specialist i shërbimit social.

në cilësinë e përfaqësuesve të Bashkisë Himarë, bazuar në mbështetje të nenit 9, nenit 23 dhe nenit 24 të ligjit nr. 139/2015 “Për vetëqeverisjen vendore”, i ndryshuar, ligjit nr. 22/2018, “Për strehimin social”, si dhe në kuadër të programit të restaurimit të banesave për familjet në nevojë, kryem verifikimin në terren për familjet e listuara më poshtë.

Të dhëna për familjet e verifikuara

Nr.	Kryefamiljari	Nr. anëtarëve	Adresa	Statusi i banesës
1	Robert Rrapaj	4 anëtarë	Tërbaç	Pronar

Nga verifikimi i kryer në terren u konstatuan këto:

- Banesa paraqet amortizim të lartë dhe kushte të papërshtatshme jetese;
- Dëmtime strukturore, lagështirë, çati e amortizuar dhe elementë ndërtimorë të dëmtuar;
- Rrezik potencial për shëndetin dhe sigurinë e anëtarëve të familjes

Foto ilustruese (bashkëlidhur)

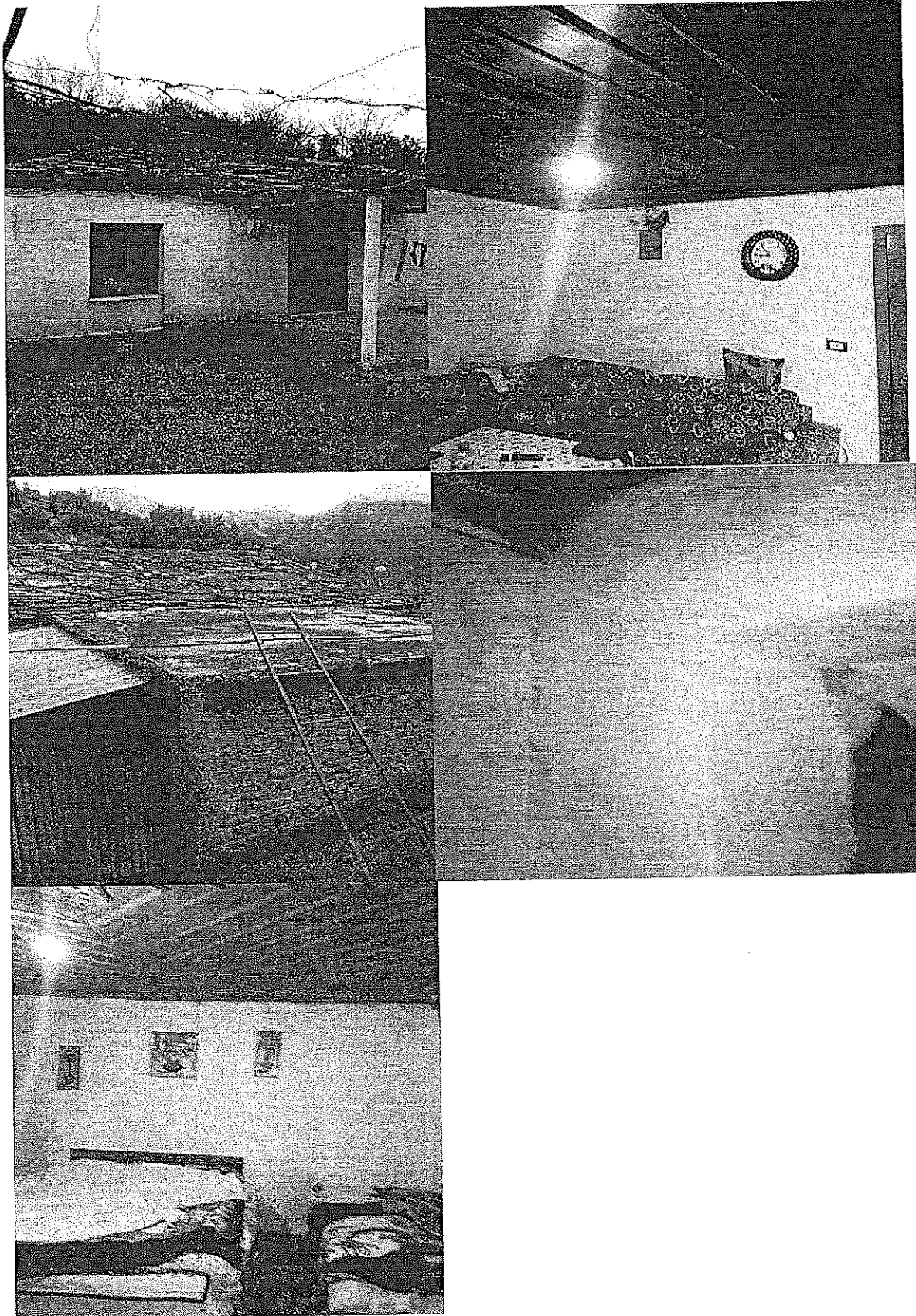

PËRSHKRIM I KUSHTEVE SOCIO-EKONOMIKE

- Kryefamiljari: Robert Rrapaj
- Përbërja familjare: 4 anëtarë
- Prani e fëmijëve / të moshuarve / PAK: Bashkeshortja është PAK

Gjendja ekonomike

Familja ka të ardhura të ulëta dhe burimi kryesor i të ardhurave është ndihma ekonomike dhe pagesa e paaftësisë. Të ardhurat mujore janë të pamjaftueshme për përmbushjen e nevojave bazë.

Punësimi

Kryefamiljari është i papunë. Bashkeshorten e ka të paaftë për punë.

Strehimi

Banesa është në pronësi, dhe është e papërshtatshme për jetesë.

Vështirësi sociale

Familja nuk ka të ardhura të mjaftueshme pasi bashkeshorten e ka të sëmurë, trajtohet me mjekim. Fëmijet i ka në shkollë.

Përfundime

Bazuar në konstatimet e kryera, banesa rezulton në kushte të papërshtatshme për jetesë dhe **plotëson kriteret për ndërhyrje restauruese** në kuadër të programit të restaurimit të banesave të Bashkisë Himarë.

Procesverbali u hartua në 2 (dy) kopje dhe u nënshkrua nga të pranishmit.

Aida Habilaj



Erind Habili



Enerjeta Malaj

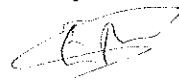



REPUBLIKA E SHQIPËRISË
BASHKIA HIMARË
DREJTORIA E ÇËSHTJEVE SOCIALE, E ARSIMIT DHE E RINISË

PROCESVERBAL KONSTATIMI

Datë 18 / 02 / 2026

Sot, më datë 18 / 02 / 2026, në territorin e Bashkisë Himarë, ne të nënshkruarit:

- Aida Halilaj -Drejtore drejtorie.
- Erind Habili - Përgjegjës sektori i ndihmës sociale dhe strehimit.
- Enerjeta Malaj-Specialist i shërbimit social.

në cilësinë e përfaqësuesve të Bashkisë Himarë, bazuar në mbështetje të nenit 9, nenit 23 dhe nenit 24 të ligjit nr. 139/2015 “Për vetëqeverisjen vendore”, i ndryshuar, ligjit nr. 22/2018, “Për strehimin social”, si dhe në kuadër të programit të restaurimit të banesave për familjet në nevojë, kryem verifikimin në terren për familjet e listuara më poshtë.

Të dhëna për familjet e verifikuara

Nr.	Kryefamiljari	Nr. anëtarëve	Adresa	Statusi i banesës
1	Çajup Xhaferaj	5 anëtarë	Kuç	Pronar

Nga verifikimi i kryer në terren u konstatuan këto:

- Banesa paraqet amortizim të lartë dhe kushte të papërshtatshme jetese;
- Dëmtime strukturore, lagështirë, çati e amortizuar dhe elementë ndërtimorë të dëmtuar;
- Rrezik potencial për shëndetin dhe sigurinë e anëtarëve të familjes

Foto ilustruese (bashkëlidhur)

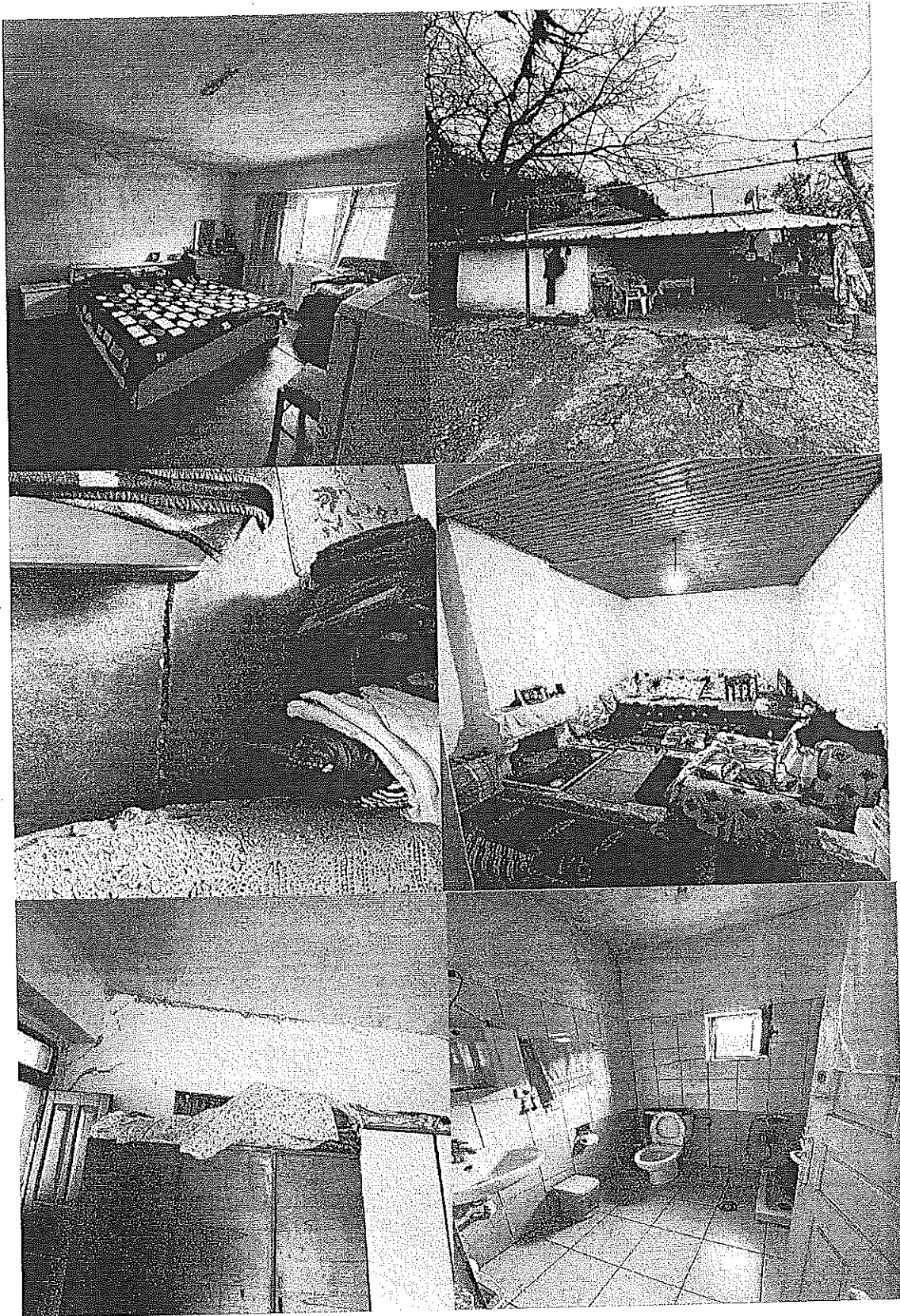

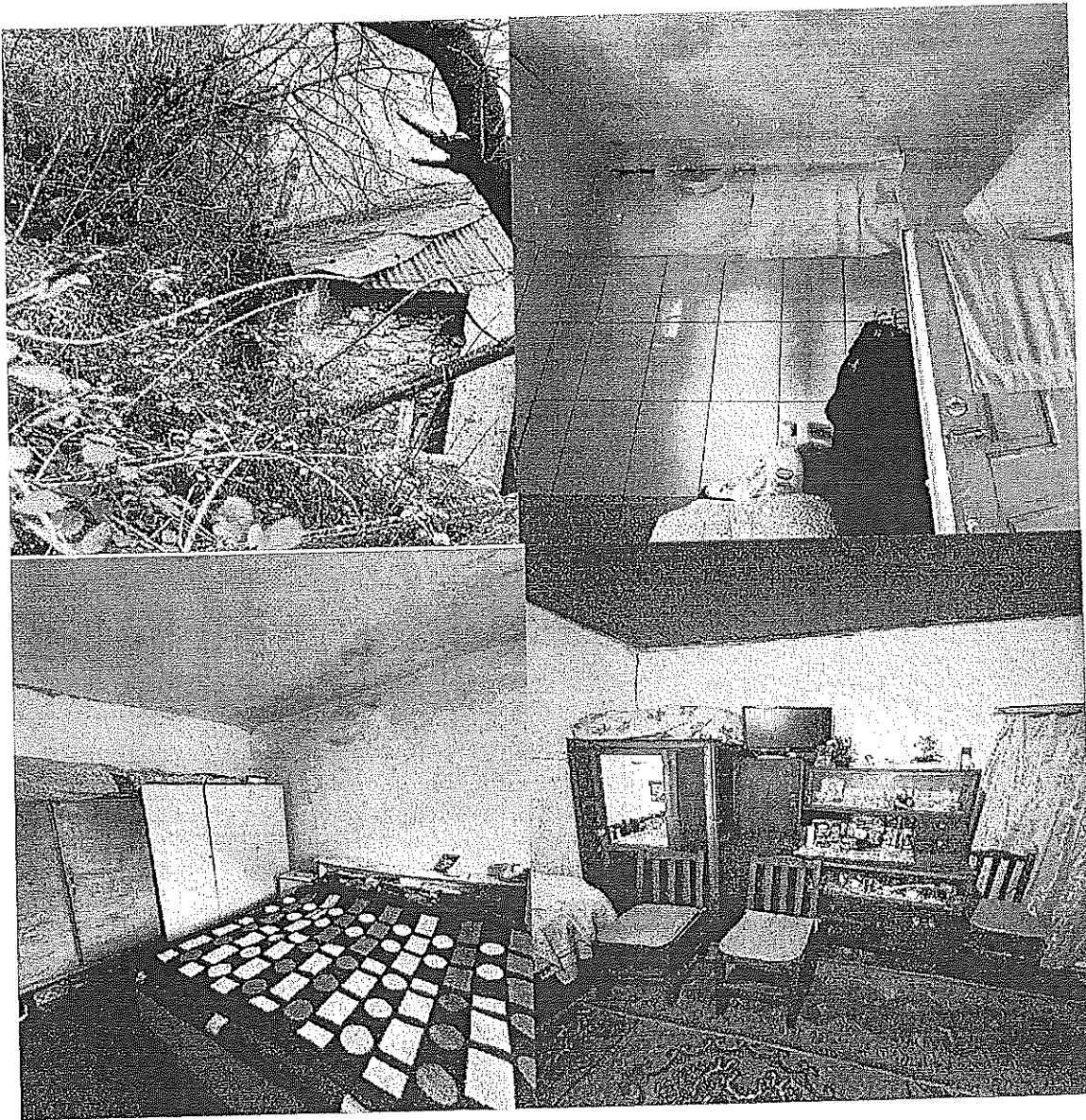

PËRSHKRIM I KUSHTEVE SOCIO-EKONOMIKE

- Kryefamiljari: Çajup Xhaferaj
- Përbërja familjare: 5 anëtarë
- Prani e fëmijëve / të moshuarve / PAK:

Gjendja ekonomike

Familja ka të ardhura të ulëta. Të ardhurat mujore janë të pamjaftueshme për përmbushjen e nevojave bazë.

Punësimi

Kryefamiljari është i punësuar në mënyrë informale (punë në të zezë).

Strehimi

Banesa është në pronësi ,dhe eshte e papërshtatshme për jetesë.

Vështirësi sociale

Familja nuk ka te ardhura te mjaftushme.

Përfundime

Bazuar në konstatimet e kryera, banesa rezulton në kushte të papërshtatshme për jetesë dhe **plotëson kriteret për ndërhyrje restauruese** në kuadër të programit të restaurimit të banesave të Bashkisë Himarë.

Procesverbali u hartua në 2 (dy) kopje dhe u nënshkrua nga të pranishmit.

Aida Halilaj



Erind Habili



Enerjeta Malaj





REPUBLIKA E SHQIPËRISË
BASHKIA HIMARË
DREJTORIA E ÇËSHTJEVE SOCIALE, E ARSIMIT DHE E RINISË

PROCESVERBAL KONSTATIMI

Datë: 18 / 02 / 2026

Sot, më datë 18 / 02 / 2026, në territorin e Bashkisë Himarë, ne të nënshkruarit:

-Aida Halilaj - Drejtor drejtorie.

-Erind Habili - Përgjegjës sektori i ndihmës sociale dhe strehimit.

-Enerjeta Malaj-Specialiste e shërbimit social.

në cilësinë e përfaqësuesve të Bashkisë Himarë, bazuar në mbështetje të nenit 9, nenit 23 dhe nenit 24 të ligjit nr. 139/2015 “Për vetëqeverisjen vendore”, i ndryshuar, ligjit nr. 22/2018, “Për strehimin social”, si dhe në kuadër të programit të restaurimit të banesave për familjet në nevojë, kryem verifikimin në terren për familjet e listuara më poshtë.

Të dhëna për familjet e verifikuara

Nr.	Kryefamiljari	Nr. anëtarëve	Adresa	Statusi i banesës
1	Dritan Ferrunaj	1 anëtar	Vranisht	Pronar

Nga verifikimi i kryer në terren u konstatuan këto:

- Banesa paraqet amortizim të lartë dhe kushte të papërshtatshme jetese;
- Dëmtime strukturore, lagështirë.
- Rrezik potencial për shëndetin dhe sigurinë e anëtarëve të familjes

Foto ilustruese (bashkëlidhur)

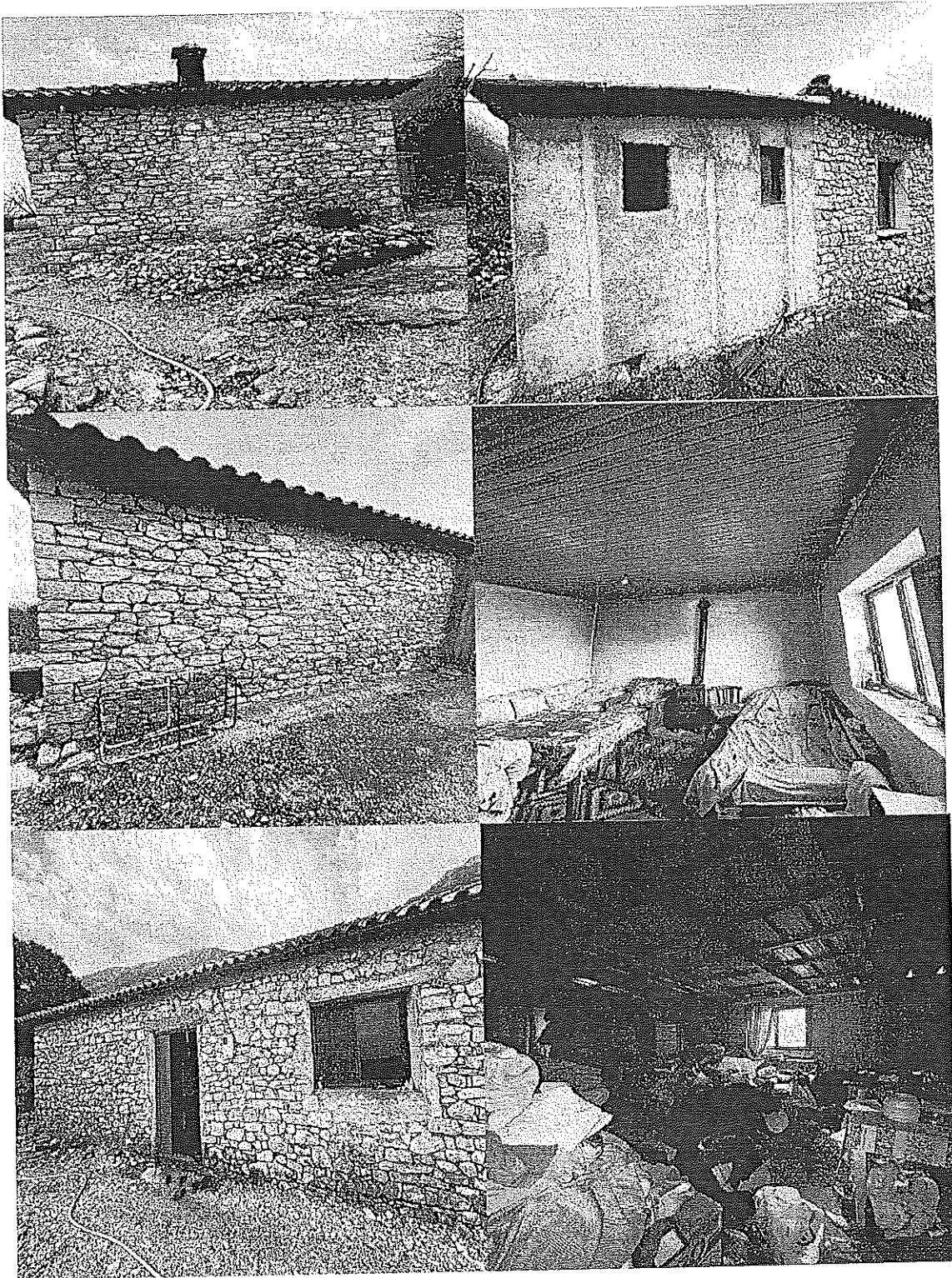

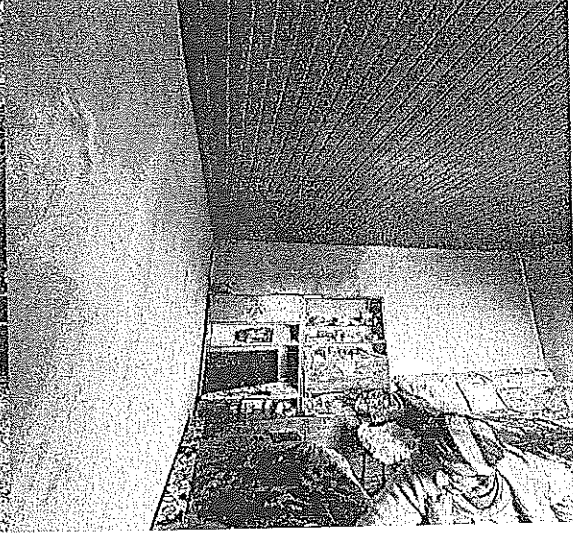
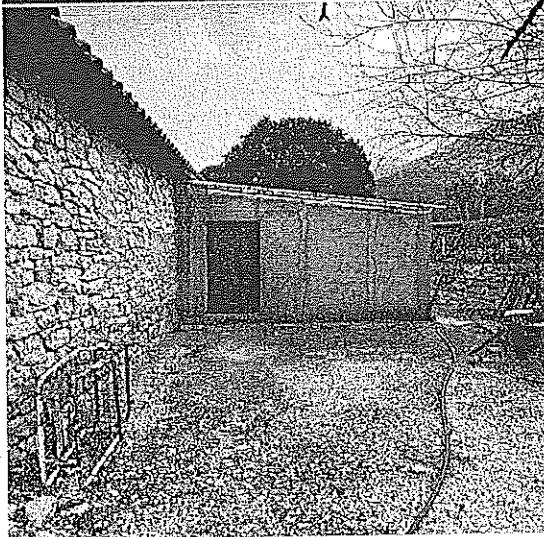
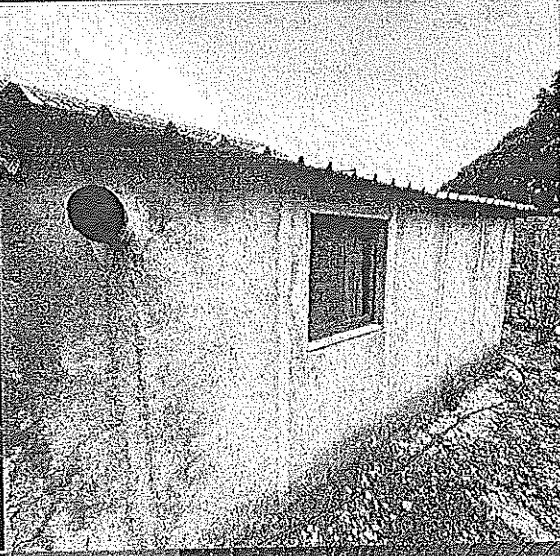
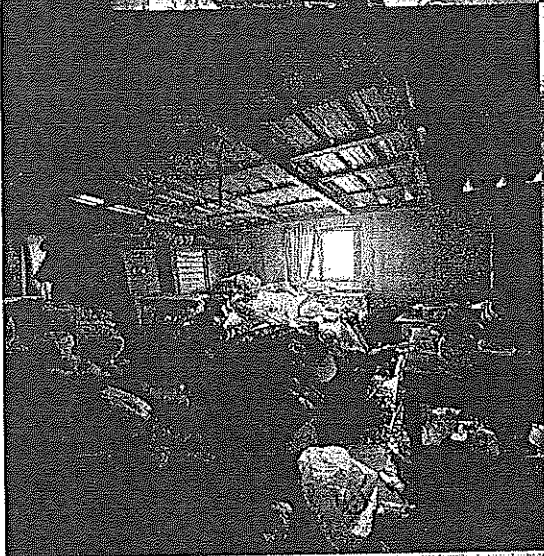
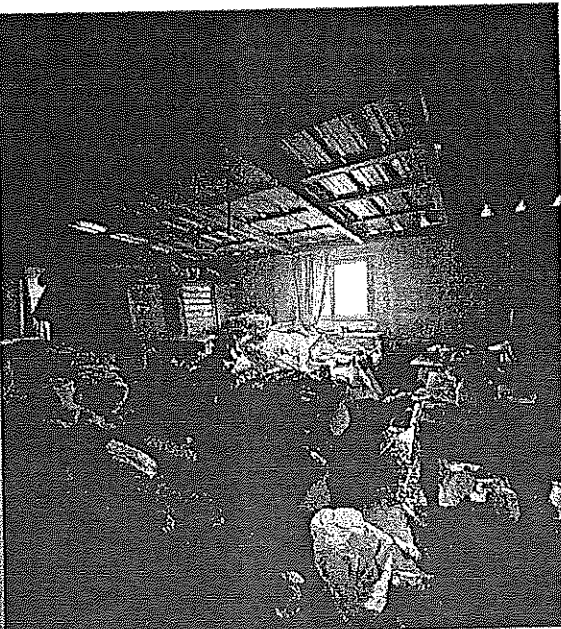
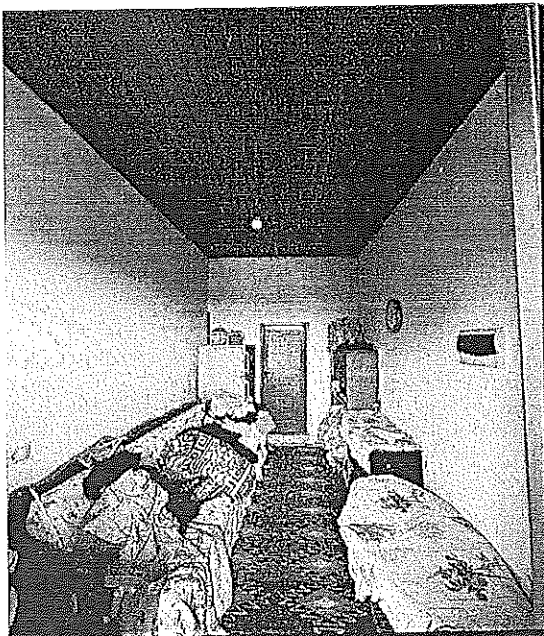

PËRSHKRIM I KUSHTEVE SOCIO-EKONOMIKE

- Kryefamiljari: Dritan Ferrunaj _____
- Përbërja familjare: 1 anëtar
- Prani e fëmijëve / të moshuarve / PAK: Prindërit të moshuar.

Gjendja ekonomike

Familja ka të ardhura të ulëta dhe burimi kryesor i të ardhurave është pensioni e prindërve. Të ardhurat mujore janë të pamjaftueshme për përmbushjen e nevojave bazë.

Punësimi

Kryefamiljari është i papunë.

Strehimi

Kryefamiljari ndodhet në kushte të papërshtatshme për jetesë, duke mos përmbushur standardet bazë të banimit.

Vështirësi sociale

Familja nuk disponon të ardhura të mjaftueshme për mbulimin e shpenzimeve bazë të jetesës. Aktualisht jeton së bashku me dy prindërit, të cilët nuk rezultojnë të përfshirë në të njëjtin trung familjar. Nëna e kryefamiljarit paraqitet me probleme shëndetësore, por nuk është përfituese e KEMP-it.

Përfundime

Bazuar në konstatimet e kryera, banesa rezulton në kushte të papërshtatshme për jetesë dhe **plotëson kriteret për ndërhyrje restauruese** në kuadër të programit të restaurimit të banesave të Bashkisë Himarë.

Procesverbali u hartua në 2 (dy) kopje dhe u nënshkrua nga të pranishmit.

Aida Hafilaj



Erind Habili



Enerjeta Malaj





REPUBLIKA E SHQIPËRISË
BASHKIA HIMARË
DREJTORIA E ÇËSHTJEVE SOCIALE, E ARSIMIT DHE E RINISË

PROCESVERBAL KONSTATIMI

Datë: 18 / 10 / 2026

Sot, më datë 18 / 10 / 2026, në territorin e Bashkisë Himarë, ne të nënshkruarit:

-Aida Halilaj - Drejtor drejtorie.

-Erind Habili - Përgjegjës sektori i ndihmës sociale dhe strehimit.

-Enerjeta Malaj—Specialiste e sherb.social.

në cilësinë e përfaqësuesve të Bashkisë Himarë, bazuar në mbështetje të nenit 9, nenit 23 dhe nenit 24 të ligjit nr. 139/2015 “Për vetëqeverisjen vendore”, i ndryshuar, ligjit nr. 22/2018, “Për strehimin social”, si dhe në kuadër të programit të restaurimit të banesave për familjet në nevojë, kryem verifikimin në terren për familjet e listuara më poshtë.

Të dhëna për familjet e verifikuara

Nr.	Kryefamiljari	Nr. anëtarëve	Adresa	Statusi i banesës
1	Felek Myrtaj	2 anëtar	Bolenë	Pronar

Nga verifikimi i kryer në terren u konstatuan këto:

- Banesa paraqet amortizim të lartë dhe kushte të papërshtatshme jetese;
- Dëmtime strukturore, lagështirë, çati e amortizuar dhe elementë ndërtimorë të dëmtuar;
- Rrezik potencial për shëndetin dhe sigurinë e anëtarëve të familjes

Foto ilustruese (bashkëlidhur)

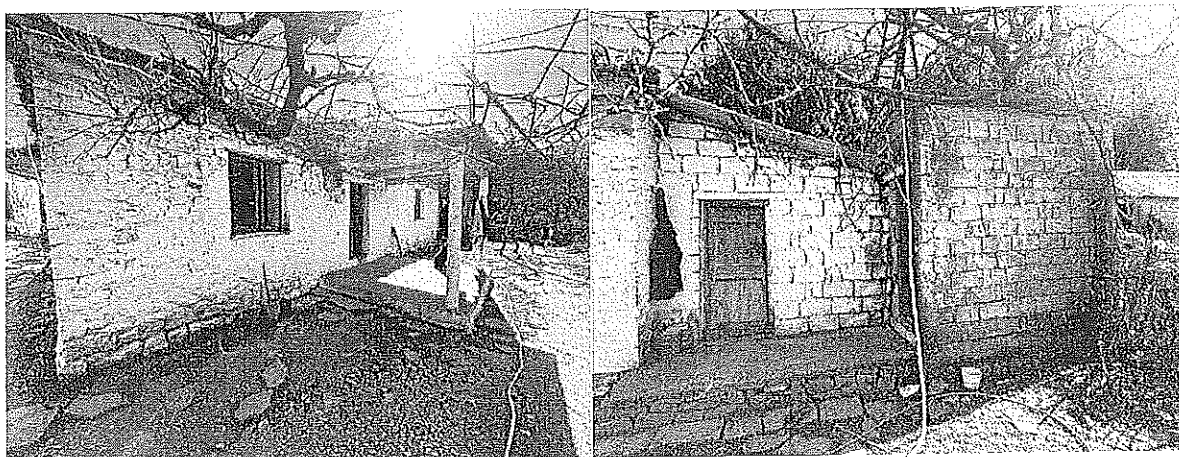

PËRSHKRIM I KUSHTEVE SOCIO-EKONOMIKE

- Kryefamiljari: Felek Myrtaj
- Përbërja familjare: 2 anëtarë
- Prani e fëmijëve / të moshuarve / PAK: Bashkeshortja është PAK

Gjendja ekonomike

Familja disponon të ardhura të ulëta, të cilat sigurohen kryesisht nga ndihma ekonomike dhe pagesa e paaftësisë. Të ardhurat mujore janë të pamjaftueshme për mbulimin e nevojave bazë dhe shpenzimeve të domosdoshme të jetesës.

Punësimi

Kryefamiljari është i papunë ,bashkëshorten e ka të paaftë.

Strehimi

Banesa është në pronësi ,dhe është e papërshtatshme për jetesë.

Vështirësi sociale

Familja nuk ka të ardhura të mjaftueshme, pasi bashkëshortja është e sëmurë dhe trajtohet me KEMP.

Përfundime

Bazuar në konstatimet e kryera, banesa rezulton në kushte të papërshtatshme për jetesë dhe **plotëson kriteret për ndërhyrje restauruese** në kuadër të programit të restaurimit të banesave të Bashkisë Himarë.

Procesverbali u hartua në 2 (dy) kopje dhe u nënshkrua nga të pranishmit.

Aida Halilaj



Erind Habili



Enerjeta Malaj





REPUBLIKA E SHQIPËRISË
BASHKIA HIMARË
DREJTORIA E ÇËSHTJEVE SOCIALE, E ARSIMIT DHE RINISË

PROCESVERBAL KONSTATIMI

Datë: 14 / 02 / 2026

Sot, më datë 14 / 02 / 2026, në territorin e Bashkisë Himarë, ne të nënshkruarit:

- Aida Halilaj - Drejtor drejtorie.
- Erind Habili - Përgjegjës sektori i ndihmës sociale dhe strehimit.
- Enerjeta Malaj-Specialist i shërbimit social.

në cilësinë e përfaqësuesve të Bashkisë Himarë, bazuar në mbështetje të nenit 9, nenit 23 dhe nenit 24 të ligjit nr. 139/2015 “Për vetëqeverisjen vendore”, i ndryshuar, ligjit nr. 22/2018, “Për strehimin social”, si dhe në kuadër të programit të restaurimit të banesave për familjet në nevojë, kryem verifikimin në terren për familjet e listuara më poshtë.

Të dhëna për familjet e verifikuara

Nr.	Kryefamiljari	Nr. anëtarëve	Adresa	Statusi i banesës
1	Gastere Bardhi	1 anëtar	Kuç	Pronar

Nga verifikimi i kryer në terren u konstatuan këto:

- Banesa paraqet amortizim të lartë dhe kushte të papërshtatshme jetese;
- Dëmtime strukturore, lagështirë, cati e amortizuar dhe elemente ndertimore te demtuar.
- Rrezik potencial për shëndetin dhe sigurinë e anëtarëve të familjes

Foto ilustruese (bashkëlidhur)

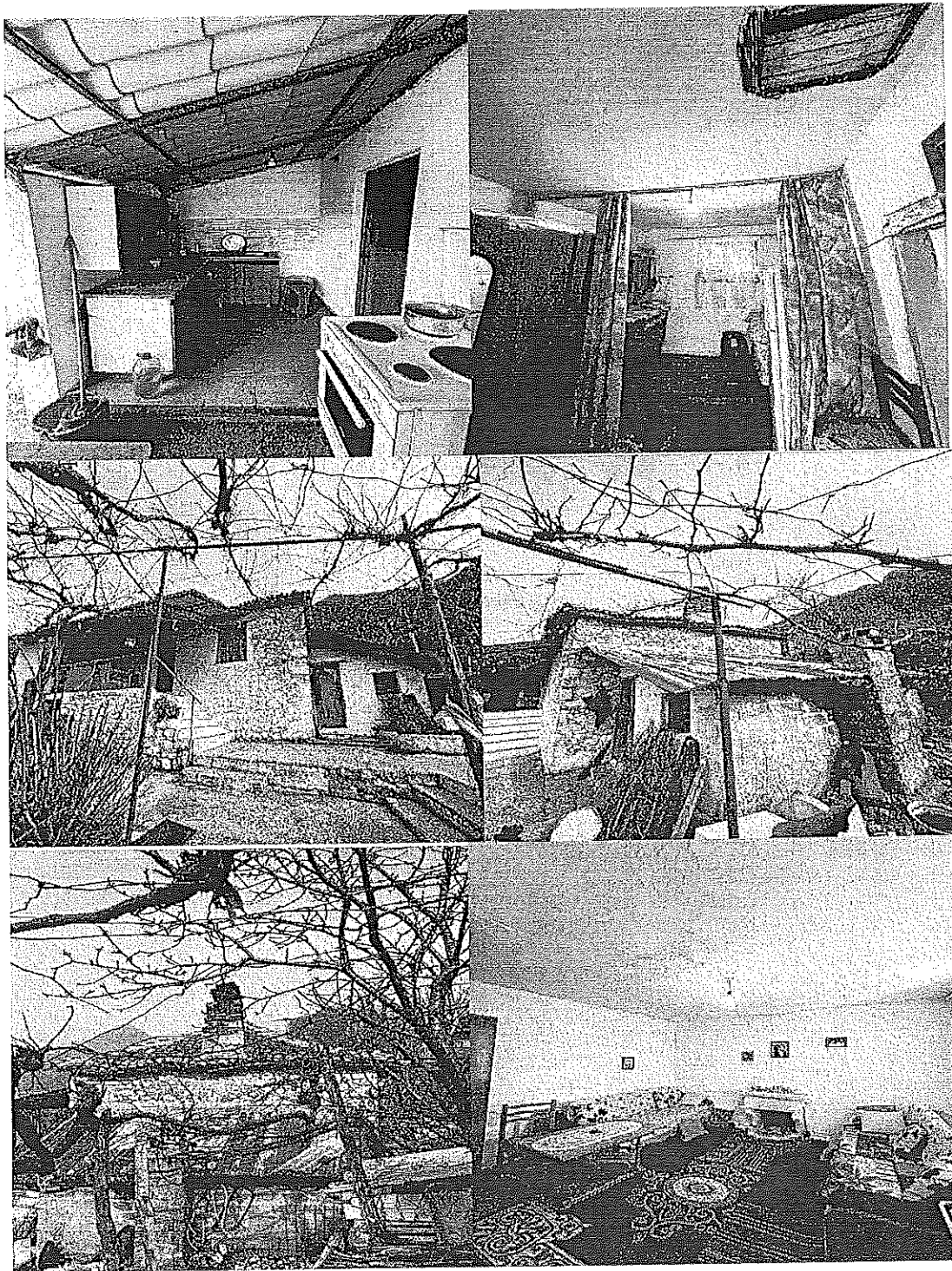

PËRSHKRIM I KUSHTEVE SOCIO-EKONOMIKE

- Kryefamiljari: Gastere Bardhi
- Përbërja familjare: 1 anëtar
- Prani e fëmijëve / të moshuarve / PAK: Pensioniste

Gjendja ekonomike

Familja ka të ardhura të ulëta dhe burimi kryesor i të ardhurave është pensioni. Të ardhurat mujore janë të pamjaftueshme për përmbushjen e nevojave bazë.

Punësimi

Kryefamiljari është i papunë, pensioniste.

Strehimi

Banesa është në pronësi ,dhe është e papërshtateshme për jetesë.

Vështirësi sociale

Familja nuk ka të ardhura të mbulojë shpenzimet, pasi është pensioniste dhe të ardhur ka vetëm pensionin.

Përfundime

Bazuar në konstatimet e kryera, banesa rezulton në kushte të papërshtatshme për jetesë dhe **plotëson kriteret për ndërhyrje restauruese** në kuadër të programit të restaurimit të banesave të Bashkisë Himarë.

Procesverbali u hartua në 2 (dy) kopje dhe u nënshkrua nga të pranishmit.

Aida Halilaj



Erind Habili



Enerjeta Malaj





REPUBLIKA E SHQIPËRISË
BASHKIA HIMARË
DREJTORIA E ÇËSHTJEVE SOCIALE, E ARSIMIT DHE RINISË

PROCESVERBAL KONSTATIMI

Datë: 18 / 02 / 2026

Sot, më datë 18 / 02 / 2026, në territorin e Bashkisë Himarë, ne të nënshkruarit:

- Aida Halilaj - Drejtor drejtorie.
- Erind Habili - Përgjegjës sektori i ndihmës sociale dhe strehimit.
- Enerjeta Malaj-Specialiste i shërbimit social.

në cilësinë e përfaqësuesve të Bashkisë Himarë, bazuar në mbështetje të nenit 9, nenit 23 dhe nenit 24 të ligjit nr. 139/2015 “Për vetëqeverisjen vendore”, i ndryshuar, ligjit nr. 22/2018, “Për strehimin social”, si dhe në kuadër të programit të restaurimit të banesave për familjet në nevojë, kryem verifikimin në terren për familjet e listuara më poshtë.

Të dhëna për familjet e verifikuara

Nr.	Kryefamiljari	Nr. anëtarëve	Adresa	Statusi i banesës
1	Haire Tartaraj	1 anëtar	Bolenë	Pronar

Nga verifikimi i kryer në terren u konstatuan këto:

- Banesa paraqet amortizim të lartë dhe kushte të papërshtatshme jetese;
- Dëmtime strukturore, lagështirë, çati e amortizuar dhe elementë ndërtimorë të dëmtuar;
- Instalime elektrike dhe hidrosanitare jashtë standardeve minimale;
- Rrezik potencial për shëndetin dhe sigurinë e anëtarëve të familjes

Foto ilustruese (bashkëlidhur)

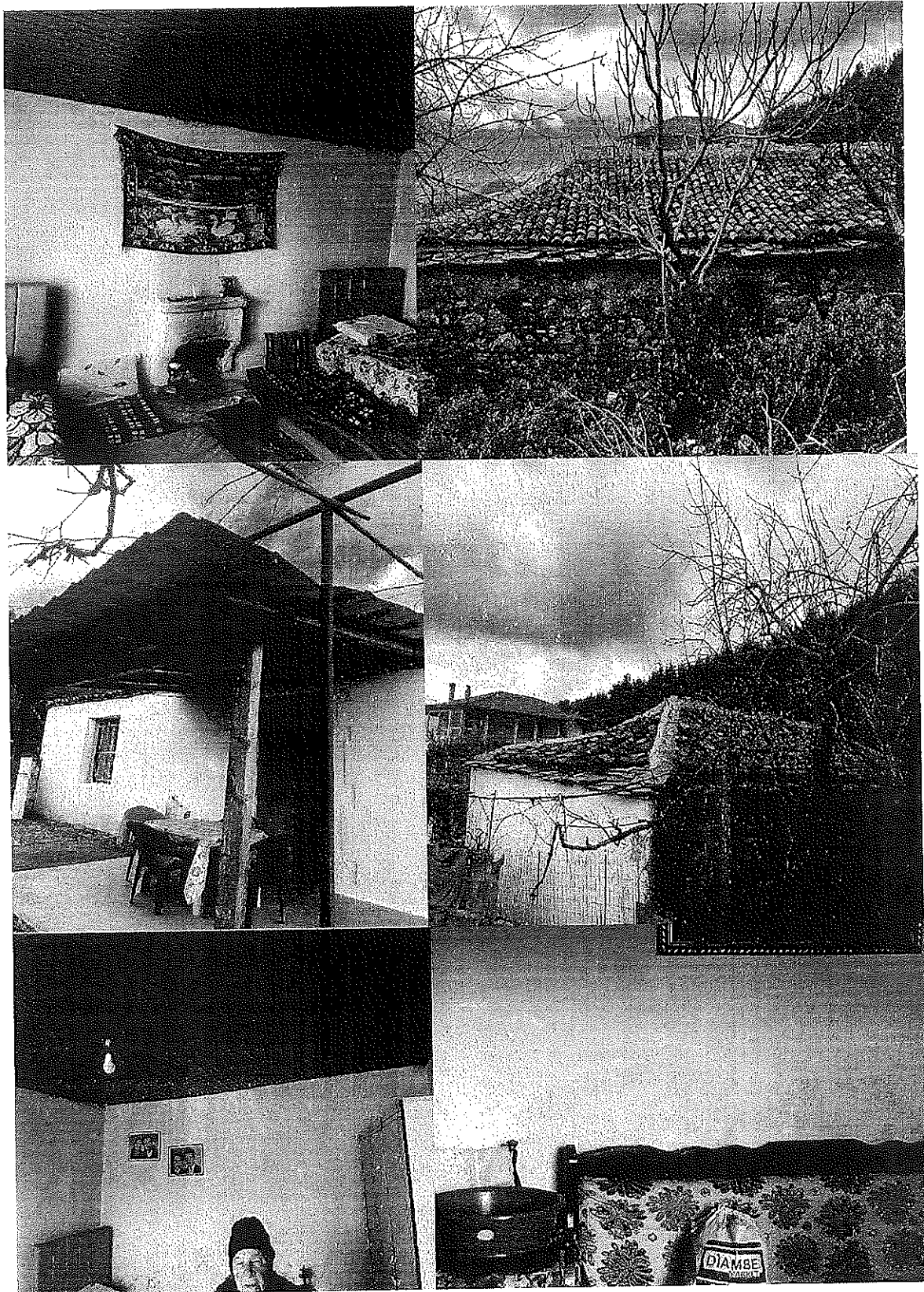

PËRSHKRIM I KUSHTEVE SOCIO-EKONOMIKE

- Kryefamiljari: Haire Tartaraj
- Përbërja familjare: 1 anëtar
- Prani e fëmijëve / të moshuarve / PAK: Pensioniste

Gjendja ekonomike

Familja ka të ardhura të ulëta dhe burimi kryesor i të ardhurave është pensioni. Të ardhurat mujore janë të pamjaftueshme për përmbushjen e nevojave bazë.

Punësimi

Kryefamiljari është pensioniste.

Strehimi

Banesa është në pronësi ,dhe është e papërshtatshme për jetesë.

Vështirësi sociale

Familja ka të ardhura vetëm pensionin,nuk ka të ardhura të tjera për të mbuluar shpenzimet.

Përfundime

Bazuar në konstatimet e kryera, banesa rezulton në kushte të papërshtatshme për jetesë dhe **plotëson kriteret për ndërhyrje restauruese** në kuadër të programit të restaurimit të banesave të Bashkisë Himarë.

Procesverbali u hartua në 2 (dy) kopje dhe u nënshkrua nga të pranishmit.

Aida Halilaj



Erind Habili



Enerjeta Malaj





REPUBLIKA E SHQIPËRISË
BASHKIA HIMARË
DREJTORIA E ÇËSHTJEVE SOCIALE, E ARSIMIT DHE RINISË

PROCESVERBAL KONSTATIMI

Datë: 18 / 02 / 2026

Sot, më datë 18 / 02 / 2026, në territorin e Bashkisë Himarë, ne të nënshkruarit:

- Aida Halilaj - Drejtor drejtorie.
- Erind Habili - Përgjegjës sektori i ndihmës sociale dhe strehimit.
- Enerjeta Malaj-Specialist e shërbimit social.

në cilësinë e përfaqësuesve të Bashkisë Himarë, bazuar në mbështetje të nenit 9, nenit 23 dhe nenit 24 të ligjit nr. 139/2015 “Për vetëqeverisjen vendore”, i ndryshuar, ligjit nr. 22/2018, “Për strehimin social”, si dhe në kuadër të programit të restaurimit të banesave për familjet në nevojë, kryem verifikimin në terren për familjet e listuara më poshtë.

Të dhëna për familjet e verifikuara

Nr.	Kryefamiljari	Nr. anëtarëve	Adresa	Statusi i banesës
1	Lefter Lelaj	4 anëtarë	Kuç	Pronar

Nga verifikimi i kryer në terren u konstatuan këto:

- Banesa paraqet amortizim të lartë dhe kushte të papërshtatshme jetese;
- Dëmtime strukturore, lagështirë, çati e amortizuar dhe elementë ndërtimorë të dëmtuar;
- Rrezik potencial për shëndetin dhe sigurinë e anëtarëve të familjes

Foto ilustruese (bashkëlidhur)

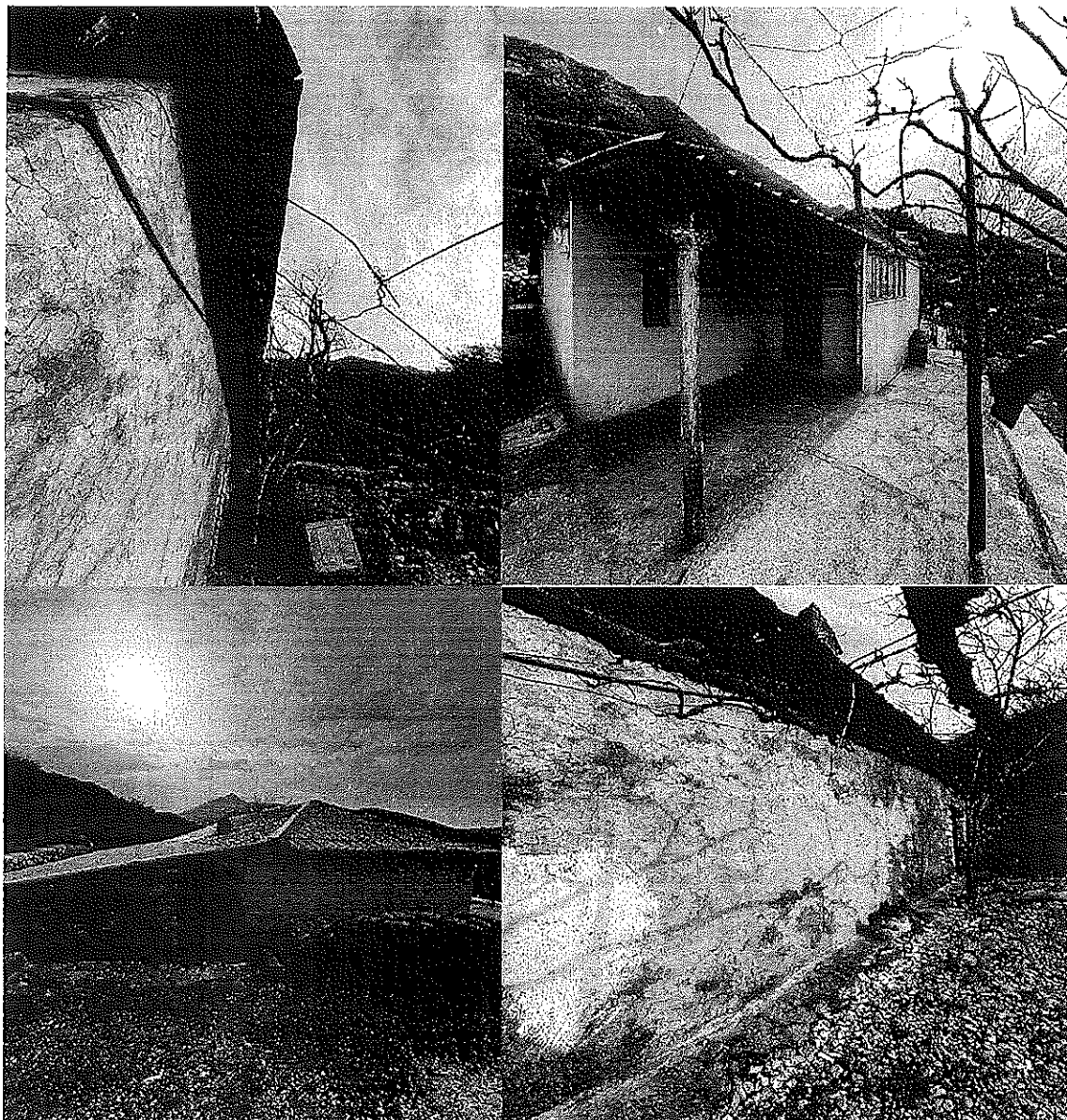



PËRSHKRIM I KUSHTEVE SOCIO-EKONOMIKE

- Kryefamiljari: Lefter Lelaj
- Përbërja familjare: 4 anëtarë
- Prani e fëmijëve / të moshuarve / PAK: Vellai është invalid pune

Gjendja ekonomike

Familja ka të ardhura të ulëta . Të ardhurat mujore janë të pamjaftueshme për përmbushjen e nevojave bazë.

Punësimi

Kryefamiljari nuk punon.

Strehimi

Banesa është në pronësi ,dhe është e papershtatshme për jetesë.

Vështirësi sociale

Familja nuk ka të ardhura të mjaftushme.

Përfundime

Bazuar në konstatimet e kryera, banesa rezulton në kushte të papërshtatshme për jetesë dhe **plotëson kriteret për ndërhyrje restauruese** në kuadër të programit të restaurimit të banesave të Bashkisë Himarë.

Procesverbali u hartua në 2 (dy) kopje dhe u nënshkrua nga të pranishmit.

Aida Halilaj



Erind Habili



Enerjeta Malaj

